C. M. Wielands sämmtliche Werke.

Neunter Band.

Bibliothek der Philos.-theol. Hochschule Passau

Kleinere poetische Schriften.

Erster Theil.

Wien, 1811.
In Commission bey Anton Doll.

086 1914 M

Staatl. Bibliothek Passau

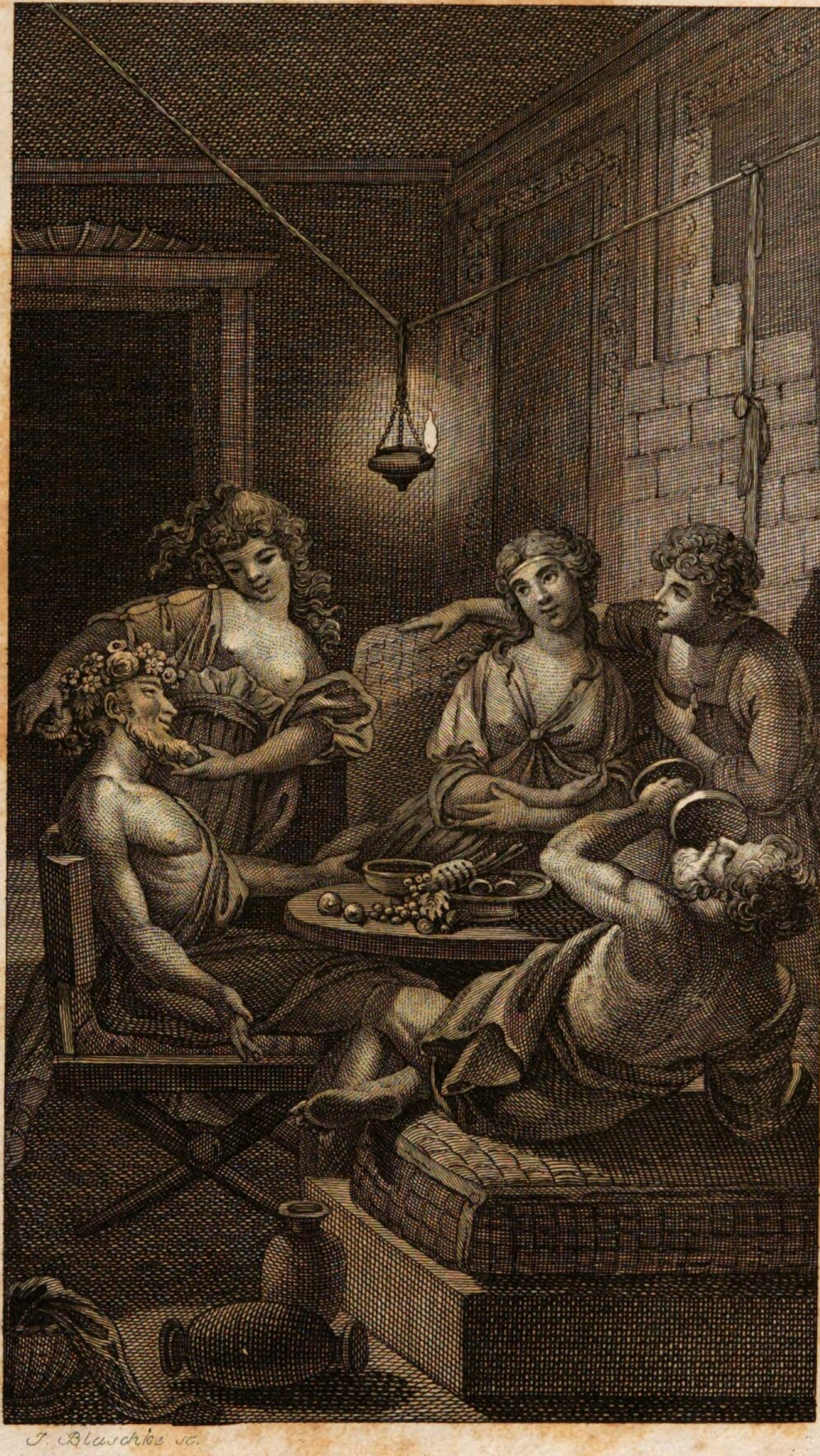

J. Blaschke sc.

Kleinere

poetische Schriften.

Von

C. M. Wieland.

Erster Theil.

Wien, 1811.
In Commission bey Anton Doll.

Musarion.

Erstes Buch.

In einem Hain, der einer Wildniß glich
Und nah' am Meer ein kleines Gut begrenzte,
Ging Fanias mit seinem Gram und sich
Allein umher; der Abendwind durchstrich
Sein fliegend Haar, das keine Ros' umkränzte;
Verdrossenheit und Trübsinn mahlte sich
In Blick und Gang und Stellung sichtbarlich;
Und was ihm noch zum Timon 1) fehlt', ergänzte
Ein Mantel, so entfasert, abgefärbt
Und ausgenützt, daß es Verdacht erweckte,
Er hätte den, der einst den Krates deckte,
Vom Aldermann der Cyniker geerbt 2).

Gedankenvoll, mit halb geschloßnen Blicken,
Den Kopf gesenkt, die Hände auf dem Rücken,
Ging er daher. Verwandelt wie er war,
Mit langem Bart und ungeschmücktem Haar,
Mit finstrer Stirn, in Cynischem Gewand
Wer hätt' in ihm den Fanias erkannt,
Der kürzlich noch von Grazien und Scherzen
Umflattert war, den Sieger aller Herzen,
Der an Geschmack und Aufwand keinem wich,
Und zu Athen, wo auch Sokraten zechten 3),
Beym muntern Fest, in durchgescherzten Nächten,
Dem Komus bald, und bald dem Amor glich?

Ermüdet wirft er sich auf einen Rasen nieder

Sieht ungerührt die reitzende Natur
So schön in ihrer Einfalt! hört die Lieder
Der Nachtigall, doch mit den Ohren nur,
Ihr zärtlicher Gesang sagt seinem Herzen nichts;
Den ihn beraubt des Grams umschattendes Gefieder
Des innern Ohrs, des geistigen Gesichts.
Empfindungslos, wie einer der Medusen
Erblickt und starrt, erwägt er zweifelsvoll
Nicht, wie vordem, wofür er seufzen soll,
Für welchen Mund, für welchen schönen Busen?
Nein, Fanias spricht jetzt der Thorheit Hohn,
Und ruft, seitdem aus seinem hohlen Beutel
Die letzte Drachme flog, wie König Salomon:
Was unterm Monde liegt, ist eitel!

Ja wohl, vergänglich ist und flüchtiger als Wind
Der Schönen Gunst, die Brudertreu der Zecher;
So bald nicht mehr der goldne Regen rinnt,
Ist keine Danae; so bald im trocknen Becher
Der Wein versiegt, ist kein Patroklus mehr.
Was Fliegen lockt, das lockt auch Freunde her;
Gold zieht magnetischer, als Schönheit, Witz und Jugend:
Ist eure Hand, ist eure Tafel leer,
So flieht der Näscher Schwarm, und Lais spricht von Tugend.

Der großen Wahrheit voll, daß alles eitel sey
Womit der Mensch in seinen Frühlingsjahren,
Berauscht von süßer Raserey,
Leichtsinnig, lüstern, rasch und unerfahren,
In seinem Paradies von Rosen und Schasmin

Ein kleiner Gott sich dünkt, setzt Fanias, der Weise,
Wie Herkules, sich auf den Scheidweg hin,
(Nur schon zu spät) und sinnt der schweren Reise
Des Lebens nach. Was soll, was kann er thun!
Es ist so süß, auf Flaum und Rosenblättern
Im Arm der Wollust sich vergöttern,
Und nur vom Übermaß der Freuden auszuruhn!
Es ist so unbequem, den Dornenpfad zu klettern!
Was thätet ihr? — Hier ist, wie vielen däucht,
Das Wählen schwer! Dem Fanias war's leicht.
Er sieht die schöne Ungetreue
Die Wollust — schön, er fühlt's! — doch nicht mehr schön für ihn —
Zu jüngern Günstlingen aus seinen Armen fliehn;
Die Scherze mit den Amorinen fliehn
Der Göttinn nach, verlassen lachend ihn,
Und schicken ihm zum Zeitvertreib die Reue:
Hingegen winken ihm aus ihrem Heiligthum
Die Tugend, und ihr Sohn, der Ruhm,
Und zeigen ihm den edlen Weg der Ehren.
Der neue Herkules schickt seufzend einen Blick
Den schon Entfloh'nen nach, ob sie nicht wiederkehren:
Sie kehren, leider! nicht zurück,
Und nun entschließt er sich der Helden Zahl zu mehren!

Der Helden Zahl? — Hier steht er wieder an;
Der kühne Vorsatz bleibt in neuen Zweifeln schweben.
Zwar ist es schön, auf lorbervoller Bahn
Zum Rang der Göttlichen die in der Nachwelt leben,
Zu einem Platz im Sternenplan
Und im Plutarch, sich zu erheben;
Schön, sich der trägen Ruh entziehn,

Gefahren suchen, keine fliehn,
Auf edle Abenteuer ziehn,
Und die gerochne Welt mit Riesenblute färben;
Schön, süß sogar — zum mindsten singet so
Ein Dichter, der zwar selbst beym ersten Anlaß floh — 4)
Süß ist's, und ehrenvoll fürs Vaterland zu sterben:
Doch auch die Weisheit kann Unsterblichkeit erwerben!
Wie prächtig klingt's, den fesselfreyen Geist
Im reinsten Quell des Lichts von seinen Flecken waschen,
Die Wahrheit, die sich sonst nie ohne Schleier weist,
(Nie, oder Göttern nur) entkleidet überraschen;
Der Schöpfung Grundriß übersehn,
Der Sfären mystischen verworrnen Tanz verstehn,
Vermuthungen auf stolze Schlüsse häufen,
Und bis ins Reich der reinen Geister streifen:
Wie glorreich! welche Lust! — Nennt immer Den beglückt
Und frey und groß, den Mann der nie gezittert,
Den der Trompete Ruf zur wilden Schlacht entzückt,
Der lächelnd sieht, was Menschen sonst erschüttert
Und selbst den Tod, der ihn mit Lorbern schmückt,
Wie eine Braut an seinen Busen drückt:
Viel größer, glücklicher ist Der mit Recht zu nennen,
Den, von Minervens Schild bedeckt,
Kein nächtliches Fantom, kein Aberglaube schreckt;
Den Flammen, die auf Leinwand brennen,
Und Styx und Acheron nicht bläßer machen können;
Der ohne Furcht Kometen brennen sieht,
Die hohen Götter nicht mit Taschenspiel bemüht,

Und, weil kein Wahn die Augen ihm verbindet,
Stets die Natur sich gleich, stets regelmäßig findet.

War Filipps Sohn ein Held, der sich der Lust entzog,
In welcher unberühmt die Ninias zerrannen 5),
Und auf zertrümmerten Tyrannen
Von Sieg zu Sieg bis an den Indus flog?
Sein walzender Triumf zermalmte tausend Städte,
Zertrat die halbe Welt — warum? laßt's ihn gestehn!
„Damit der Pöbel von Athen
Beym nassen Schmaus von ihm zu reden hätte“ 6).
Um wie viel mehr, als solch ein Weltbezwinger,
Ist Der ein Held, ein Halbgott, kaum geringer
Als Jupiter, der tugendhaft zu seyn
Sich kühn entschließt; dem Lust kein Gut, und Pein
Kein Übel ist; zu groß, sich zu beklagen,
Zu weise, sich zu freu'n; der jede Leidenschaft
Als Sieger an der Tugend Wagen
Gefesselt hat und im Triumfe führt;
Den alles Gold der Inder nicht verführt;
Den nur sein eigener, kein fremder Beyfall rührt;
Kurz, der in Falaris durchglühtem Stier verdärbe
Eh' er in Frynens Arm — ein Diadem erwärbe.

In solche schimmernde Betrachtungen vertieft
Lag Fanias, schon mehr als halb entschlossen;
Als Amor unverhofft die neue Denkart prüft,
Die Gram, Filosofie und Noth ihm eingegossen.
Er sah, und hätte gern den Augen nicht getraut,
Die ein Gesicht, wovor ihm billig graut,
Zu sehn sich nicht erwehren können.

Die Götter werden ihm den Ruhm doch nicht miß-
gönnen,
Ein Xenokrat zu seyn? Was hilft Entschlossenheit?
Im Augenblick der uns Minerven weiht
Kommt Cytherea selbst zur ungelegnen Zeit.

Zwar diese war es nicht: doch hätte
Die Schöne, welche kam, vielleicht sich vor der Wette,
Die Pallas einst verlor, gleich wenig sich gescheut.
Schön, wenn der Schleier bloß ihr schwarzes Aug'
entdeckte,
Noch schöner, wenn er nichts versteckte;
Gefallend, wenn sie schwieg; bezaubernd, wenn sie
sprach:
Dann hätt' ihr Witz auch Wangen ohne Rosen
Beliebt gemacht; ein Witz, dem's nie an Reitz ge-
brach,
Zu stechen oder liebzukosen
Gleich aufgelegt, doch lächelnd wenn er stach
Und ohne Gift. Nie sahe man die Musen
Und Grazien in einem schönern Bund,
Nie scherzte die Vernunft aus einem schönern Mund;
Und Amor nie um einen schönern Busen.

So war, die ihm erschien, so war Musarion.
Sagt, Freunde, wenn mit einer solchen Miene
Im wildsten Hain ein Mädchen euch erschiene,
Die Hand aufs Herz! sagt, liefet ihr davon?
„So lief denn Fanias?" — Das konntet ihr errathen!
Er thut was Wenige in seinem Falle thaten,
Allein, was jeder soll, der sicher gehen will.
Er sprang vom Boden auf, und — hielt ein wenig still,

Um recht gewiß zu sehn was ihm sein Auge sagte;
Und da er sah, es sey Musarion,
So lief er euch — der weise Mann! — davon
Als ob ein Arimasp ihn jagte 7).

Du fliehest, Fanias? ruft sie ihm lachend nach:
Erkennest mich und fliehst? Gut, fliehe nur, du Spröder!
Dein Kaltsinn macht Musarion nicht blöder;
Du schmeichelst dir doch wohl, sie sey so schwach
Dir nachzufliehn? — Durch ungebahnte Pfade
Wand er wie eine Schlange sich:
So schlüpft die keusche Oreade
Dem Satyr aus der Hand, der sie im Bad erschlich.
Die Schöne folgt mit leichten Zefyrfüßen,
Doch ohne Hast; denn (dachte sie) am Strand
Wohin er flieht, wird er wohl halten müssen.
Es war ihr Glück, daß sich kein Nachen fand;
Denn, der Versuchung zu entgehen,
Was thät' ein Weiser nicht? Doch da er keinen fand,
Wohin entfliehn? — Es ist um ihn geschehen
Wenn ihn sein Kopf verläßt! — Seyd unbesorgt! er blieb
Am Ufer ganz gelassen stehen,
Sah vor sich hin, schwang seinen Stab, beschrieb
Figuren in den Sand, als ob er überdächte
Wie viele Körner wohl der Erdball fassen möchte;
Kurz, that als säh' er nichts, und wandte sich nicht um.

Vortrefflich! rief sie aus, das nenn' ich Heldenthum
Und etwas mehr! Die alte Ordnung wollte,

Daß Dafne jüngferlich mit kurzen Schritten fliehn,
Apollo keuchend folgen sollte;
Du kehrst es um. — Fliehst du, mich nachzuziehn?
Den kleinen Stolz will ich dir gerne gönnen!

Du irrest dich, antwortet unser Held
Mit Mienen, welche nicht, wie sehr sie ihm mißfällt,
Verbergen wollen oder können;
Ein rascher meilenbreiter Spalt,
Der plötzlich zwischen uns den Boden gähnen machte,
Ist alles, glaube mir. wornach ich sehnlich schmachte,
Seitdem ich dich erblickt. — Der Gruß ist etwas kalt,
Erwiedert sie: du denkest, wie ich sehe,
Die Reihe sey nunmehr an dir,
Und weichst zurück so wie ich vorwärts gehe.
Doch spiele nicht den Grausamen mit mir!
Was willst du mehr, als daß ich dir gestehe
Du zürnst mit Recht? Ja, ich mißkannte dich:
Doch, war ich damahls mein? Jetzt bin ich, was du mich,
Zu seyn, so oft zu meinen Füßen batest.

Wie? (unterbrach er sie), du, die mit kaltem Blut
Mein zärtlich Herz mit Füßen tratest,
Mich lachend leiden sahst — du hast den Übermuth
Und suchst mich auf, mich noch durch Spott zu quälen?
Zwey Jahre liebt' ich dich, Undankbare, so schön,
Wie keine Sterbliche sich je geliebt gesehn.
Dein Blick, dein Athem schien allein mich zu beseelen,
Thor, der ich war! von einem Blick entzückt
Der sich an mir für Nebenbuhler übte;
Durch falsche Hoffnungen berückt,

Womit mein krankes Herz getäuscht zu werden liebte!
Du botst verführerisch das süße Gift mir dar,
Und machtest dann mit einem andern wahr
Was dein Sirenenmund mir zugelächelt hatte.
Und, o! mit wem? — Dieß brachte mich zur Wuth!
(Nur der Gedank' empört noch jetzt mein Blut)
Ein Knabe war's, — erröthe nicht, gestatte
Daß ich ihn mahlen darf, — gelblöckig, zefyrlich,
Ein bunter Schmetterling, so glatt wie eine Schlange,
Mit Gänseflaum ums Kinn, mit rothgeschminkter Wange,
Ein Ding, das einer Puppe glich,
Wie kleine Töchterchen mit sich zu Bette nehmen:
Dem gabst du, ohne dich zu schämen,
Den Busen preis, um den der Hirt von Ilion
Helenen untreu worden wäre;
Dieß Äffchen machte den Adon
Der Nebenbuhlerinn der Göttinn von Cythere.
Und Fanias, indeß so ein Insekt
Auf deinen Rosen kriecht, liegt Nächte durch gestreckt,
Mit Thränen, die den May von seinen Wangen ätzen,
Die Schwelle deiner Thür, Undankbare, zu netzen!
Nein! Der versöhnt sich nie, der so beleidigt ward!
Hinweg! die Luft, in der du Athem ziehest,
Ist Pest für mich — Verlaß mich! du bemühest
Dich fruchtlos! — unsre Denkungsart
Stimmt wieder überein als ehmahls unsre Herzen.

Mich däucht (erwiedert sie) du rächest dich zu hart
Für selbst gemachte Liebesschmerzen.

Sey wahr, und sprich, ist's stets in unserer Gewalt
Zu lieben wie und wen wir sollen?
Oft fragt der Liebesgott uns nur nicht ob wir wollen?
Wir finden ohne Grund uns zärtlich oder kalt,
Jetzt dem Apollo spröd, jetzt schwach für einen Faunen.
Was weiß ich's selbst? wer zählet Amors Launen?
Ihr, die ihr über uns so bitter euch beschwert,
Laßt euer eignes Herz für unsers Antwort geben!
Ihr bleibt oft an der Stange kleben,
Und was euch angelockt war kaum der Mühe werth.
Ein Halstuch öffnet sich, ein Ärmel fällt zurücke,
Und weg ist euer Herz! Oft braucht es nicht so viel;
Ein Lächeln fängt euch schon, ihr fallt von einem Blicke.
Ein flüchtiger Geschmack, ein Nichts, ein eitles Spiel
Der Fantasie, regiert uns oft im Wählen;
Das Schöne selbst verliert auf kurze Zeit
Den Reitz für uns; wir wissen daß wir fehlen,
Und finden Grazien bis in der Häßlichkeit.
Hat die Erfahrung, wie ich glaube,
Von dieser Wahrheit dich belehrt;
So ist mein Irrthum auch vielleicht verzeihenswerth.
Wer suchet unter einer Haube
So viel Vernunft als Zenons Bart verheißt?
Und wie? mein Freund, wenn ich sogar zu sagen
Mich untersteh', daß wirklich mein Betragen
Für meine Klugheit mehr als wider sie beweist?
Ich schätzt' an dir, wofür dich jeder preist,
Ein edles Herz und einen schönen Geist:
Was ich für dich empfand war auf Verdienst gegründet;
Du warst mein Freund, und forderteſt nicht mehr;

Vergnügt mit einem Band das nur die Seelen bindet,
Sahst du mich Tage lang, und fandest gar nicht
schwer
Mich, wenn der Abendstern dir winkte, zu verlassen,
Um an Glycerens Thür die halbe Nacht zu passen.
So ging es gut, bis dich ein Ungefähr
An einem Sommertag in eine Laube führte,
Worin die Freundinn schlief, die wachend dich
bisher,
So ruhig ließ. Ich weiß nicht was dich rührte;
Der Schlaf nach einem Bad, wenn man allein sich
meint,
Muß was verschönerndes in euern Augen haben:
Genug du fandst an ihr sonst unerkannte Gaben,
Und sie verlor den angenehmen Freund.
Nichts ahnend wacht' ich auf; da lag zu meinen
Füßen
Ein Mittelding von Faun und Liebesgott!
In dithyrambische Begeist'rung hingerissen
Was sagtest du mir nicht! was hätt'st du wagen
müssen,
Hätt' ich, der Schwärmerey die Lippen zu ver-
schließen,
Das Mittel nicht gekannt! Ein Strom von kaltem
Spott
Nahm deinem Brand die Luft. Mit triefendem Ge-
fieder
Flog Amor zürnend fort: doch freut' ich mich zu früh;
Denn eh' ich mir's versah', so kam er seufzend wieder.
Mit Seufzen, ich gesteh's, erobert man mich nie;
Der feierliche Schwung erhitzter Fantasie
Schlägt mir die Lebensgeister nieder.

Ich machte den Versuch, durch Fröhlichkeit und Scherz
Den Dämon, der dich plagte, zu verjagen:
Doch diese Geisterart kann keinen Scherz ertragen.
Ich änderte die Kur. Allein mein eignes Herz
Kam in Gefahr dabey; es wurde mir verdächtig;
Denn Schwärmerey steckt wie der Schnuppen an:
Man fühlt ich weiß nicht was, und eh' man wehren kann
Ist unser Kopf des Herzens nicht mehr mächtig,
Auf meine Sicherheit bedacht
Fand ich zuletzt, ich müsse mich zerstreuen.
Mir schien ein Geck dazu ganz eigentlich gemacht.
Für Schönen, die den Zwang der ernsten Liebe scheuen,
Taugt eine Puppe nur, die trillert, hüpft und lacht;
Ein bunter Thor, der tändelnd uns umflattert,
Die Zähne weist, nie denkt, und ewig schnattert;
Der, schwülstiger je weniger er fühlt,
Von Flammen schwatzt die unser Fächer kühlt,
Und, unterdeß er sich im Spiegel selbst belächelt,
Studierte Seufzerchen mit schaler Anmuth fächelt.

Das alles was du sagst, (fiel unser Timon ein)
Soll, wie es scheint, ein kleines Beyspiel seyn,
Kein Handel sey so schlimm, den nicht der Witz vertheidigt.
Nur Schade, daß die Ausflucht mehr beleidigt
Als was dadurch verbessert werden soll.
Doch, laß es seyn! mein Thorheitsmaß ist voll,
Wir wollen uns mit Zanken nicht ermüden,
Ich liebte dich; vergieb! ich war ein wenig toll:
Dir selbst gefiel ein Geck, und ich — ich bin zufrieden;
Erfreut sogar. Denn ständ' es jetzt bey mir,

Durch einen Wunsch an seinen Platz zu fliegen,
Bathyll zu seyn — um dir im Arm zu liegen;
Bey deiner Augen Macht! — ich bliebe hier.
Du hörst, ich schmeichle nicht. Genießt Ihr das Vergnügen
Durch falsche Zärtlichkeit einander zu betrügen:
Mich fängt kein Lächeln mehr! — Ich seh' ein Blumenfeld
Mit mehr Empfindung an als eure schöne Welt:
Und wenn zum zweyten Mahl ein Weib von mir erhält,
Durch einen strengen Blick, durch ein gefällig Lachen
Mich bald zum Gott und bald zum Wurm zu machen;
Wenn ich, so klein zu seyn, noch einmahl fähig bin;
Dann, holde Venus, dann verwirre meinen Sinn,
Verdamme mich zur lächerlichsten Flamme,
Und mache mich — verliebt in meine Amme.

Wie lange denkst du so? versetzt Musarion;
Der Abstich ist zu stark, den dieser neue Ton
Mit deinem ersten macht! Doch, lieber Freund, erlaube,
Ich fordre mehr Beweis, eh' ich ein Wunder glaube.
Du, welcher ohne Lieb' und Scherz
Vor kurzem noch kein glücklich Leben kannte;
Du, dessen leicht gerührtes Herz
Von jedem schönen Blick entbrannte,
Und der, (erröthe nicht, der Irrthum war nicht groß)
Wenn ihm Musarion die spröde Thür verschloß,
Zu Lind'rung seiner Qual — nach Tänzerinnen sandte;
Du, sprichst von kaltem Blut? du bietest Amorn Trutz?
Vermuthlich hast du dich, noch glücklicher zu leben,

In einer andern Gottheit Schutz
Und in die Brüderschaft der Fröhlichen begeben,
Die sich von Leidenschaft und Fantasie befrey'n,
Um desto ruhiger der Freude sich zu weih'n?
Du fliehst den Zwang von ernsten Liebeshändeln,
Und findest sicherer, mit Amorn nur zu tändeln;
Vermählst die Mäßigung der Lust,
Geschmack mit Unbestand, den Kuß mit Nektarzügen,
Studierst die Kunst dich immer zu vergnügen,
Genießest wenn du kannst, und leidest wenn du mußt?
Ich finde wenigstens in einem solchen Leben
Unendlichmahl mehr Wahrheit und Vernunft,
Als von der freudescheuen Zunft
Geschwollner Stoiker ein Mitglied abzugeben.
Und denkst du so, dann lächle sorgenlos
Zum Tadel von Athen, das deiner Änd'rung spottet.
Nicht, wo die schöne Welt, aus langer Weile bloß,
Zu Freuden sich zusammen rottet
An denen nur der Nahme fröhlich tönt,
Die, stets gehofft, doch niemahls kommen wollen.
Wobey man künstlich lacht und ungezwungen gähnt,
Und mitten im Genuß sich schon nach andern sehnt
Die da und dort uns gähnen machen sollen:
Nicht im Getümmel, nein, im Schooße der Natur,
Am stillen Bach in unbelauschten Schatten,
Besuchet uns die holde Freude nur,
Und überrascht uns oft auf einer Spur,
Wo wir sie nicht vermuthet hatten.
Doch, Fanias, ist's diese Denkungsart,
Die dich der Stadt entzog, wozu die Außenseite
Von einem Diogen? wozu ein wilder Bart?
Mich däucht, ein weiser Mann trägt sich wie andre Leute?

„Mein Ansehn, schöne Spötterinn,
Ist wie es sich zu meinem Glücke schicket.
Wie? ist dir unbekannt in welcher Lag' ich bin?
Daß jenes Dach, von faulem Moos gedrücket,
Und so viel Land als jener Zaun umschließt,
Der ganze Rest von meinem Erbgut ist?
Was jeder weiß, kann dir allein unmöglich
Verborgen seyn: dein Scherz ist unerträglich,
Musarion, wie deine Gegenwart.
Mit wem sprichst du von einer Denkungsart,
Die von den Günstlingen des lachenden Geschickes
Das Vorrecht ist? — Freund, du vergissest dich:
Ein Sklave trägt die Farbe seines Glückes,
Kein edles Herz. Im Schauspiel stimmen sich
Die Flöten nach dem Ton des Stückes:
Allein ein weiser Mann denkt niemahls weinerlich.
Wie, Fanias? Die Farbe deiner Seelen
Ist nur der Wiederschein der Dinge um dich her?
Und dir die Fröhlichkeit, des Lebens Reitz, zu stehlen,
Bedarf es nur ein widrig Ungefähr?
Ich weiß, mein Freund, wohin uns mißverstandne Güte,
Ein Herz, das Freude liebt, die Klugheit leicht vergißt,
Und niemand, als sich selbst, zu schaden fähig ist,
Ich weiß wohin sie bringen können.
Doch, alles recht geschätzt, gewinnst du mehr dabey
Als du verlierst. Was Thoren uns mißgönnen
Beweist nicht stets wie sehr man glücklich sey.
Das wahre Glück, das Eigenthum der Weisen,
Steht fest, indeß Fortunens Kugel rollt.
Dem Reichen muß die Pracht, die ihm der Indus zollt,

Erst, daß er glücklich sey, beweisen:
Der Weise fühlt, er ist's. Ihm schmecken schlechte Speisen
Aus Thon so gut als aus getriebnem Gold.
Wenn um ihn her die muntern Lämmer springen,
Indem er sorgenfrey in eignem Schatten sitzt,
Und Zefyrn, untermischt mit bunten Schmetterlingen,
Gemähter Wiesen Duft ihm frisch entgegen bringen,
Die Vögel um ihn her aus tausend Zweigen singen,
Und alles, was er sieht, zugleich ergetzt und nützt:
Wie leicht vergißt er da, er, der so viel besitzt,
Daß sich sein Landhaus nicht auf Marmorsäulen stützt,
Nicht Sklaven ohne Zahl in seinem Vorhof lärmen,
Und Fliegen nur, wenn er zu Tische sitzt,
Die Parasiten sind, die seinen Kohl umschwärmen!
Kein Schmeichler=Heer belagert seine Thür,
Kein Hof umschimmert ihn! — Er freue sich dafür
Besitzt er was das jedem Midas fehlet,
Was der Monarch mit Gold zu kaufen fälschlich meint,
Was, wer es kennt, vor einer Krone wählet,
Das höchste Gut des Lebens, einen Freund.

„Du schwärmst, Musarion! — Er, dem das Glück den Rücken
Gewiesen, einen Freund?" — Ein Beyspiel siehst du hier,
Erwiedert sie: mich, die von freyen Stücken
Athen verließ, dich sucht', und da du mir
Entflohest, dir (der mütterlichen Lehren
Uneingedenk) so eifrig nachgejagt,
Wie andre meiner Art vor dir geflohen wären.

Ich dächte, das beweist, wenn einem Mann zu Ehren
Ein Mädchen — sich — und seinen Kopfputz wagt!

„Ich weiß die Zeit — ich trug noch deine Kette —
(Hier seufzte Fanias) da, mich entzückt zu sehn,
Dich weniger gekostet hätte.
Du durftest, statt mir nachzugehn,
Dich damahls nur nach Art der Nymfen sträuben,
Die gern an einem Busch im Fliehen hangen bleiben,
Mit leiser Stimme dräun und lächelnd widerstehn:
Allein, wer kann dafür, daß ungeneigte Winde
Von unsern Wünschen stets den besten Theil verwehn?
Dieß ist vorbey! Jetzt, wenn es bey mir stünde,
Wünscht' ich mir nichts als ein gelaßnes Blut.
Man nennt mich zu Athen unglücklich — doch, ich finde,
Zu etwas, wie man sagt, ist stets das Unglück gut;
Durch ein bezaubertes Gewinde
Von süßem Irrthum hat zuletzt
Die Thorheit selbst mich auf den Weg gesetzt,
Zu werden was ich schien als man mich glücklich nannte.
Gesegnet seyst du mir, Geburtstag meines Glücks!
Tag, der mich aus Athen in diese Wildniß sandte!
Nicht Fanias, der Günstling des Geschicks,
Nein, Fanias, der Nackte, der Verbannte,
Ist neidenswerth! Da war er wirklich arm,
Unglücklicher als Irus, glich dem Kranken
Der sich zu Tode tanzt, als Schmeichler, Schwarm an Schwarm,
Sein Herzensblut aus goldnen Bechern tranken:
Beym nächtlichen Gelag, an feiler Frynen Brust,

Da war er elend, da! ein Sklave, fest gebunden
Von jeder Leidenschaft! ein Opferthier der Lust!
Wie? Der, der siebenfach von einer Schlang' umwunden
Auf Blumen schläft und träumt er sitz' auf einem Thron,
Der sollte glücklich seyn? — Und wenn Endymion,
(Dem Luna, daß sie ihn bequemer küssen möge,
So schöne Träume gab) durch eine Million
Von Sonnenaltern stets in süßen Träumen läge,
Und träumt' er schmaus' am Göttertisch
Mit Jupitern und buhle mit Göttinnen,
Ein süß betäubendes Gemisch
Von allem was ergetzt berausche seine Sinnen,
Mit Einem Wort, er schwimme wie ein Fisch
In einem Ocean von Wonne —
Sprich, wer geständ' uns, unerröthend, ein,
Er wünsche sich Endymion zu seyn?
Diogenes, der Hund, in seiner Tonne
War glücklicher! — In unsrer eignen Brust,
Da, oder nirgends fließt die Quelle wahrer Lust,
Der Freuden, welche nie versiegen,
Des Zustands dauernder Vergnügen,
Den nichts von außen stört! Wie elend hätte mich
Ein Wechsel, der mir alles raubte
Wodurch ich mich vor diesem glücklich glaubte,
Fortunens ganzen Kram, — wie elend hätt' er mich
Gemacht, wenn mir aus ihrer lichten Sfäre
Die Weisheit nicht zu Hülf' erschienen wäre,
Die aus den Wolken mir die Arme reicht, zu sich
Hinauf mich zieht, und mich dahin versetzet,
Wo ihre Lieblinge, frey von Begier und Wahn,

Von keiner Lust gereitzt, von keinem Schmerz verletzet,
Sich den Olympiern und ihrer Wonne nahn."

Hier ward der hohe Schwung, den Fanias zu nehmen
Begriffen war, gehemmt. Schon schwanden Raum und Zeit
Aus seinem Blick, schon fühlt' er sich entkleidt
Vom niederziehenden Gewand der Sterblichkeit,
Schon war er halb ein Gott; — als eine Kleinigkeit,
Die wir uns fast zu sagen schämen,
Ihn plötzlich in die Unterwelt
Zurücke zog. — Ihr mächtigen Besieger
Der Menschlichkeit, die ihr dem Sternenfeld
Euch nahe glaubt — das Herz ist ein Betrüger!
Erkennet euer Bild in Fanias und bebt!
Der Weise, der so kühn sich zum Olymp erhebt,
Der schon so hoch empor gestiegen,
Daß er (wie Sancho dort auf Magellonens Pferd)
Die purpurnen und himmelblauen Ziegen
Des Himmels grasen sieht 8), die Sfären singen hört,
Und aus der Glut, die sein Gehirn verzehrt,
Des Feuerhimmels Nähe schließet,
Ihn, der nichts Sterblich's mehr mit seinem Blick beehrt,
Den stolzen Gast des Äthers, schießet
Musarion mit einem — Blick herab.
Doch freylich war's ein Blick, nur jenem zu vergleichen
Den Koppel seinem Amor gab;

Der, euer Herz gewisser zu beschleichen,
Euch schalkhaft warnt, als spräch' er: Seht ihr mich?
Ihr denkt, ich sey ein Kind voll süßer Unschuld, ich?
Verlaßt euch drauf! Seht ihr an meiner Seite
Den Köcher hier? Wenn euch zu rathen ist,
So flieht! — Und doch, was hilft die kleine Frist?
Es sey nun morgen oder heute,
Ihr habt ein Herz, und das ist meine Beute!

So, oder doch in diesem Ton,
So etwas sprach der Blick, womit Musarion
Den weisen Fanias aus seiner Fassung brachte.
Er sah, er stockt', er schwieg; die alte Flamm' erwachte,
Und seine Augen füllt ein unfreywillig Naß.
Die Schöne stellte sich sie sehe nichts, und lachte
Nur innerlich. Drauf sprach sie: Fanias,
Es dämmert schon. Ich habe mich zu lange
Bey dir verweilt. Athen ist weit von hier;
In dieser Gegend kenn' ich niemand außer dir,
Und hier im Hain, gesteh' ich, wäre mir
Die Nacht hindurch vor Ziegenfüßlern bange.
Was ist zu thun? — Ich denk' ich folge dir?

„Mir? stottert Fanias: gewiß sehr viele Ehre!
Allein mein Haus ist klein." — Und wenn es kleiner wäre,
Für eine Freundinn hat die kleinste Hütte Raum. —
„Du wirst an allem Mangel haben,
Ein wenig Milch, ein Ey, und dieses kaum" —
Mich hungert nicht. — „Nur einen Hirtenknaben,
Dich zu bedienen" — Nur? Es ist an Dem zu viel.

Wir wollen gehn, mein Freund! die Luft wird
kühl —
„Vergib, Musarion; ich muß dir alles sagen:
Mein Häuschen ist besetzt; ich habe seit acht Tagen
Zwey Freunde, die bey mir" — Zwey Freunde? —
„Ja, und zwar
Die, däucht mir, nicht zu deinem Umgang tau-
gen." —
Was sagst du? — Filosofen gar?
Sie haben doch noch ihre Augen?
Gut, Fanias, ich will sie kennen, ich. —
„Du scherzest." — Nein, mein Herr; ich hatte,
wie ihr mich
Hier seht, von ihrer Art wohl eher
Um meinen Nachttisch stehn. — „Vergib ich zweifle
sehr:
Der stoische Kleanth" — O Ceres! und wer
mehr?
„Theofron, der Pythagoräer,
Sind schwerlich von so blödem Geist"
O Fanias, ist alles Gold was gleißt?
Allein, gesetzt, sie wären lauter Geist,
Was hindert dieß? Nur desto mehr Vergnügen! —
„Kurz, wir sind drey Madam, und auf den Mann
Ein kleines Ruhebett" — Man hilft sich wie man
kann;
Und können wir den Schlaf durch Schwatzen nicht
betrügen?
Wir gehn, mein Lieber — deinen Arm;
Nun, Fanias? macht dir mein Antrag warm?
Man dächt' es wäre hier wer weiß wie viel zu wa-
gen.

Drey Weise werden mir doch wohl gewachsen seyn?
Ich fürchte nichts bey euch, und bin allein.

Was soll er thun? — Wo Widerstreben
Vorm Untergang das Schiff nicht retten kann,
Da wird ein weiser Steuermann
Mit guter Art sich in den Wind ergeben.
Mein Fanias, der nur aus blöder Scheu
Vor seinen Mentorn sich so lange widersetzte,
Schwor, daß er seine Einsiedley
Dem Musentempel ähnlich schätzte,
Weil ihr das Glück beschieden sey,
Die liebenswürdigste der Musen zu beschatten.
Schon zeigte sich, daß ihre Reitze noch
Nicht alle Macht auf ihn verloren hatten.
Der ausgetriebne Amor kroch,
So leise wie auf Blumenspitzen,
Aus ihren Augen in sein Herz.
Des Gottes Ankunft kündt ein fliegendes Erhitzen
Der blassen Wang', ein wollustvoller Schmerz
Mit Thränen an, die wider seinen Willen
In runden Tropfen ihm die Augenwinkel füllen.
Er meint er athme nur, und seufzt; starrt unverwandt
(Indeß sie schwatzt und scherzt) sie an, als ob er höre,
Und hört doch nichts; drückt ihr die runde Hand,
Und denkt, indem durchs steigende Gewand
Die schöne Brust sich bläht, ob diese halbe Sfäre
Der Pythagorischen nicht vorzuziehen wäre?

Die Schöne wurde die Gefahr
Worin der Ruhm der Stoa schwebte,

Den Kampf in seiner Brust, und ihren Sieg gewahr,
Und wie vergebens er der Macht entgegen strebte
Wovon (so lispelt ihr der Liebesgott ins Ohr)
Die Filosofen selbst, sie wollten
Nun oder wollten nicht, bald Zeugen werden sollten.
Sie sah, wie nach und nach sein Trübsinn sich verlor,
Und wie beredt, wie stark sein Auge sagte,
Was er sich selbst kaum zu gestehen wagte;
Allein sie fand für gut, (und that sehr klug daran)
Ihm, was sie sah, und ihrer beyder Seelen
Geheime Sympathie zur Zeit noch zu verhehlen.
Nur sah sie ihn mit solchen Blicken an,
Die er berechtigt war so günstig auszulegen
Als ihm gefiel. Allein, macht die Begier verwegen,
So macht die Liebe blöd. Er sah in ihrem Blick
Sonst jeden Reitz, nur nicht sein nahes Glück.

So langten sie, da schon die letzten Strahlen schwanden,
Bey seinem Landgut an, wo sie das weise Paar,
Von Linden die im Vorhof standen
Umduftet, unverhofft in einer Stellung fanden,
Die der Filosofie nicht allzu rühmlich war.

Anmerkungen.

1) Und was ihm noch zum Timon fehlt —

Eine Anspielung auf den armseligen Aufzug, worin Lucian in einem seiner dramatischen Dialogen den berüchtigten Timon den Menschenhasser aufführt. — „Wer ist denn (fragt der auf die Erde herabschauende Jupiter den Merkur) da unten am Fuße des Hymettus der lumpige schmutzige Kerl in dem Ziegenpelze, der ihm kaum bis über die Hüften reicht?" u. s. w. S. Lucians sämmtl. Werke, I. Theil, S. 60 der neuen deutschen Übersetzung.

2) Als hätt' er den, der einst den Krates deckte,
Vom Aldermann der Cyniker geerbt.

In der Ausgabe von 1769 lautete der letzte Vers so:

(Ihr wißt ja wo?) vom Diogen geerbt.

Nun wußten aber die meisten Leser nicht wo? Man hat also für besser gehalten, den Vers abzuändern, und dem Leser, dem die Anekdote, auf welche hier angespielt wird, unbekannt oder entfallen seyn könnte, durch eine kleine Anmerkung zu dienen. Der Sinn dieser Stelle ist also: Der Mantel des aus einem ehemahligen Wohlstande, gleich dem Timon, herunter gekommenen Fanias, der seine ganze Kleidung ausmachte, habe so abgenützt ausgesehen, als ob es eben derselbe wäre, welchen Diogenes über seinen Freund und Schüler Krates ausgebreitet haben soll, als dieser (aus einem kleinen Übermaß von Eifer, die Cynische Lehre, „daß nichts natürliches schändlich sey," durch eine auffallende That zu bekräftigen) sich die Freyheit nahm, sein Beylager mit der schönen Hipparchia in der großen Halle (Stoa) zu Athen öffentlich zu vollziehen. — Daß dem Diogenes die Benennung eines Aldermanns der Cyniker zukomme, bedarf wohl keines Beweises, und man hat sie in dieser Ausgabe der in einigen vorgehenden, wo es, dem Aldermann der Stoiker, d. i. dem Zeno, hieß, vorgezogen, weil von einem Mantel, der vom Diogenes bis auf den Zeno, und sodann weiter von einem filosofischen Bettler zum

andern endlich bis auf den Fanias fortgeerbt worden wäre, wahrscheinlich gar nichts mehr als Fetzen übrig geblieben seyn müssen.

3) Wo auch Sokraten zechten —

Daß Sokrates bey Gelegenheit ein strenger Zecher gewesen sey, erhellet aus verschiedenen Stellen des Platonischen Symposion. So rühmt es ihm z. B. Agathon, der Wirth in diesem berühmten Gastmahl, als keinen geringen Vorzug vor den übrigen Anwesenden nach, daß er den Wein besser ertragen könne als die stärksten Trinker unter ihnen, und der junge Alcibiades, da er, um die Gesellschaft zum Trinken einzuladen, dem Sokrates einen großen Becher voll Wein zubringt, setzt hinzu: „Gegen den Sokrates meine Herrn, wird mir dieser Pfiff nichts helfen; denn der trinkt so viel als man will, und ist doch in seinem Leben nie betrunken gewesen." — Auch leert Sokrates den vollgeschenkten Becher nicht nur rein aus, sondern, nachdem auf eine ziemlich lange Pause, das Trinken wegen einiger noch von ungefähr hinzu gekommenen Bacchusbrüder von neuem angegangen war, und, unter mehrern andern, die es nicht länger aushalten konnten, auch Aristodemus sich in irgend einen Winkel zurückgezogen hatte und eingeschlafen war, fand dieser, als er um Tagesanbruch wieder erwachte und ins Tafelzimmer zurück kam, daß alle andern weggegangen, und nur Agathon, Aristofanes und Sokrates allein noch auf waren, und aus einem großen Becher tranken. Sokrates dialogierte noch immer mit ihnen fort, und fühlte sich durch allen Wein, den er die ganze Nacht zu sich genommen hatte, so wenig verändert, daß er, als es Tag geworden war, mit besagten Aristodemus ins Lyceon baden ging, und, nachdem er den ganzen Tag nach seiner gewöhnlichen Weise zugebracht, erst gegen Abend sich nach Hause zur Ruhe begab. — Ein Zug seines Temperaments, welcher (däucht uns) bey Schätzung seines sittlichen Karakters nicht aus der Acht zu lassen ist. Denn mit einem solchen Temperamente kann es, bey einem einmahl fest gefaßten Vorsatz, eben nicht sehr schwer seyn, immer Herr von seinen Leidenschaften zu bleiben.

4) Ein Dichter, der zwar selbst beym ersten Anlaß floh —

Horaz, der, ungeachtet seines „Süß ist's und edel sterben fürs Vaterland" in einem andern Gesang offenherzig genug ist zu gestehen, daß er in der Schlacht bey Filippi sogar seinen kleinen runden Schild von sich geworfen habe, um dem schönen Tod fürs Vaterland desto hurtiger entlaufen zu

können. — Wiewohl nicht zu verschweigen ist, daß unser Autor selbst an einem andern Orte nicht ganz unerhebliche Gründe, den Dichter gegen sich selbst zu rechtfertigen, vorgebracht zu haben scheint. S. die erste Erläuterung zur zweyten Epistel des Horaz an Julius Florus.

5) Filipps Sohn —

Alexander der Große. Ninias, Sohn des Ninus und der Semiramis, ein Assyrischer König, von welchem die Geschichte nichts zu sagen hat, als daß er die acht und zwanzig Jahre seiner Regierung (wie man bey seines gleichen das divino far niente nennt) in der üppigsten Unthätigkeit in seinem Harem zwischen Weibern und Höflingen verträumt habe.

6) Damit der Pöbel von Athen —

„O ihr Athener, (soll Alexander, als er in einem äußerst mühseligen und gefährlichen Abenteuer am Flusse Hydaspes in Indien begriffen war, ausgerufen haben) werdet ihr jemahls glauben können, was für Gefahren ich laufe, um mir euere gute Meinung zu erwerben?

7) Als ob ein Arimasp ihn jagte —

Die Arimaspen sind (wie uns Plinius unter der Gewährleistung der berühmten Geschichtschreiber Herodot und Aristeas meldet) ein Skythisches Volk, das im äußersten Norden, unweit der Höhle des Nordwindes wohnt, nur ein Auge mitten auf der Stirne hat, und in ewigem Kriege mit den Greifen lebt, um ihnen das Gold zu rauben, welches diese ungeheuren Vögel mit unersättlicher Begierde aus den Adern der Erde hervorscharren bloß um das Vergnügen zu haben, ihre Goldhaufen Tag und Nacht zu bewachen und gegen die Arimaspen zu vertheidigen. Das, was an diesem Mährchen historisch wahr ist, gehört nicht hieher.

8) Daß er, wie Sancho dort auf Magellonens Pferd —

Unter andern Wunderdingen, welche Sancho Panso auf dieser eingebildeten Luftreise gesehen haben wollte, waren auch die sieben himmlischen Ziegen, (das Siebengestirn) mit denen er sehr gute Bekanntschaft gemacht zu haben vorgab, und von welchen, wie er getrost versicherte, zwey grün, zwey fleischfarben, zwey himmelblau und eine von gemischter Farbe sind.

Musarion.

Zweytes Buch.

Was, beym Anubis! konnte das
Für eine Stellung seyn, in welcher Fanias
Die beyden Weisen angetroffen?
„Sie lagen doch — wir wollen bessers hoffen —
Nicht süßen Weines voll im Gras?"
Dieß nicht. — „So ritten sie vielleicht auf Stecken-
pferden?"
Das könnte noch entschuldigt werden;
Plutarchus rühmt sogar es an Agesilas 1).
Doch von so fey'rlichen Gesichtern, als sie waren,
Vermuthet sich nichts weniger als das.
Ihr Zeitvertreib war in der That kein Spaß;
Denn, kurz, sie hatten sich einander bey den Haaren.

Der nervige Kleanth war im Begriff, ein Knie
Dem Gegner auf die Brust zu setzen,
Der, unter ihm gekrümmt, für die Filosofie,
Die keine Bohnen ißt 2), die Haare ließ; als sie
In ihrem Skythischen Ergetzen
Des Hausherrn Ankunft stört. Beschämt, als hätte
ihn
Sein Feind bey einer That, die keine fremden
Leute
Zu Zeugen nimmt, ertappt, zum Stehn wie zum
Entfliehn
Unschlüssig, wünscht er nur dem Gast an seiner
Seite

Ein Schauspiel zu entziehn, das Sie weit mehr erfreute
Als von Menandern selbst (dem Attischen Goldon)
Das beste Stück. Allein sie waren schon
Zu nah, sie sah zu gut, der Schauplatz war zu offen,
Er konnte nicht sie zu bereden hoffen
Sie habe nichts gesehn. Die Kämpfer raffen sich
Indessen auf; sie ziehen sittsamlich
Die Mäntel um sich her, und stehen da und sinnen
(Weil Fanias, damit sie Zeit gewinnen,
Die Nymph' am Arm, nur schleichend näher kam)
Der Schmach sich selbst bewußter Scham
Durch dialektische Mäander zu entrinnen.
Vergebens, wenn Musarion
Großmüthig ihnen nicht zuvor gekommen wäre.
„Die Herren üben sich, spricht mit gelaßnem Ton
Die Spötterinn, vermuthlich nach der Lehre,
Daß Leibesübung auch des Geistes Stärke nähre.
Ein männlich Spiel fürwahr! wovon
Mit bestem Recht zu wünschen wäre,
Daß unsrer Sitten Weichlichkeit
Nicht allgemach es aus der Mode brächte."

Man sieht, sie gab dem wilden Stiergefechte
Ein Kolorit von Wohlanständigkeit;
(Nicht ohne Absicht zwar) — Wer war dabey so freudig
Als Fanias! — allein der stoische Kleanth
(Zu hitzig oder ungeschmeidig
Zu fühlen, daß es bloß in seiner Willkür stand

Das Kompliment in vollem Ernst zu nehmen)
Zwang seinen Schüler sich noch mehr für ihn zu
schämen.
Der Augenblick, worin Musarion
Ihn überfiel, ihr Blick, der schalkhaft sanfte Ton
Der Ironie, und (was noch zehnmahl schlimmer
Als alles andre war) ihr ungewohnter Schimmer,
Die Majestät der Liebesköniginn,
Das Wollustathmende, das eine Atmossfäre
Von Reitz und Lust um sie zu machen schien,
Bestürmt auf einmahl, für die Ehre
Der Apathie 3) zu stark, den überraschten Sinn.
Er stottert ihr Entschuldigungen,
Zupft sich am Bart, zieht stets den Mantel en-
ger an,
Und unterdeß entwischt dem weisen Mann
Was niemand wissen will, — er hab' im Ernst
gerungen.
Der Streit, versichert er, ging eine Wahrheit an,
Die er so sonnenklar, so scharf beweisen kann,
Nur ein Arkadisch Thier, ein Strauß, ein Auer-
hahn —
Hier röthet sich sein Kamm, es schwellen Brust
und Lungen,
Er schreyt. — Mich jammert nur der arme Fa-
nias!
Bald lauter Gluth, bald leichenmäßig blaß,
Steht er beyseits und wünscht vom Boden sich ver-
schlungen
Worauf er steht. — Die Schöne sieht's, und eilt
Ihn von der Marter zu erretten.
Mit einem Blick voll junger Amoretten

Und Grazien, der stracks an unsichtbare Ketten
Kleanthens Tollheit legt, Theofrons Rippen heilt,
Spricht sie: Wenn's euch beliebt, so machen wir die Fragen,
Wovon die Rede war, zu unserm Tischkonfekt;
Ich zög' ein solch Gespräch, sogar bey leerem Magen,
Der Tafel vor, die Ganymedes deckt.
Wie freu' ich mich, daß ich den Weg verloren,
Da mir das Glück so viel Vergnügen zugedacht!
Glücksel'ger Fanias, der Freunde sich erkohren,
Von denen schon der Anblick weiser macht!
Jetzt wundert mich nicht mehr, wenn er zum Spott der Thoren
Mitleidig lächeln kann, und, glücklich, wie er ist,
Athen und uns und alle Welt vergißt!

So sprach sie; und mit Ohren und mit Augen
Verschlingt das weise Paar was diese Muse spricht:
Begier'ger kann die welke Rose nicht
Den Abendthau aus Zefyrs Lippen saugen.
Zusehens schwellen sie von selbst-bewußtem Werth;
Nicht, daß ein fremdes Lob sie dessen erst belehrt:
Nur hört man stets mit Wohlgefallen
Aus andrer Mund das Urtheil wiederhallen,
Womit uns innerlich die Eitelkeit beehrt.
Ein Filosof bleibt doch uns andern allen
Im Grunde gleich: wär er so stoisch als ein Stein,
Und hätte nichts die Ehr' ihm zu gefallen,
Er selbst gefällt sich doch! Schmaucht ihn mit Weihrauch ein,

Und seyd gewiß, er wird erkenntlich seyn.
Es stieg demnach von Grad zu Grade
Der Schönen Gunst bey unserm Weisenpaar;
Ihr lachend Auge fand selbst vor der Stoa Gnade,
Und man vergab es ihr, daß sie so reitzend war.

Ein kleiner Sahl, der von des Hauswirths Schätzen
Kein allzu günstig Zeugniß gab,
Nahm die Gesellschaft auf. Ein ungekämmter Knab'
Erschien, die Tafel aufzusetzen,
Lief keuchend hin und her, und hatte viel zu thun
Bis er ein Mahl zu Stande brachte,
Wovon ein wohlbetagtes Huhn
(Doch nicht, der Regel nach, die Kazius erdachte 4),
In Cypernwein erstickt) die beste Schüssel machte.

Ob die Filosofie des guten Fanias
Der schönen Nymfe gegen über
Bey einem solchen Schmaus so gar gemächlich saß,
Läßt man dem Leser selbst zu untersuchen über.
Ein wenig falsche Scham, von der er noch nicht ganz
Sich los gemacht, schien ihn vor einem Zeugen
Von seines vor'gen Wohlstands Glanz
Ein wenig mehr als nöthig war zu beugen.
Allein der Dame Witz, die freye Munterkeit,
Die was sie spricht und thut mit Grazie bestreut,
Und dann und wann ein Blick voll Zärtlichkeit,

Den sie, als ob sie sich vergäß', erst auf ihn heftet
Dann seitwärts glitschen läßt, entkräftet
Den Unmuth bald, der seine Stirne kräust;
Stäts schwächer widersteht sein Herz dem süßen Triebe,
Und, eh' er sich's versieht, beweist
Sein ganzes Wesen schon den stillen Sieg der Liebe.

Indessen wird, so sichtbar als es war,
Den beyden Weisen doch davon nichts offenbar,
Ob sie die Schöne gleich mit großen Augen messen.
Die Herren dieser Art blendt oft zu vieles Licht;
Sie sehn den Wald vor lauter Bäumen nicht.
Doch sind die unsrigen entschuldigt; denn indessen
Daß Fanias ein liebliches Vergessen
Von allem, was sein steifer Pädagog
Ihm jemahls vorgeprahlt, aus schönen Augen sog,
War auf Musarions Verlangen
Das akademische Gefecht schon angegangen,
Womit sie etwas sich zu gut zu thun beschloß.
Kleanth bewies bereits; „Der Weise nur sey groß
Und frey, geringer kaum ein wenig
Als Jupiter, ein Krösus, ein Adon,
Ein Herkules, und zehnmahl mehr ein König
Auf mürbem Stroh als Xerxes auf dem Thron;
Des Weisen Eigenthum, die Tugend, ganz alleine
Sey wahres Gut, und nichts von allem dem
Was unsern Sinnen reitzend scheine
Sey wünschenswürdig" — Kurz, die Wuth für sein System

Ging weit genug, ganz trotzig, ohne Röthe,
Zu prahlen: „Wenn in Cypriens Figur
Die Wollust selbst leibhaftig vor ihn träte,
Schön, wie die Göttinn sich dem Sohn der Myrrha 5) nur
Beym Mondschein sehen ließ, — und diese Venus böte
Auf seinem Stroh ihm ihre schöne Brust
Zum Polster an — ein Mann wie Er verschmähte
Den süßen Tausch" —
Hier war es, wo die Lust
Des Widerspruchs Theokron sich nicht länger
Versagen kann — ein Mann von krausem schwarzem Bart
Und Augen voller Gluth, kein übler Sänger
Und Citharist; dabey ein Grillenfänger
So gut als jener, nur von einer andern Art.
Das geht zu weit, (fiel er Kleanthen in die Rede)
Zum mindsten führet es gar leicht zu Mißverstand.
Nicht daß ich hier das Wort der Wollust rede
Im gröbern Sinn! Die ist unläugbar eitel Tand
Und Schaum und Dunst, ein Kinderspiel für blöde
Unreife Seelen, die mit ihren Flügeln noch
Im Schlamm des trüben Stoffes stecken 6),
Doch sollt' uns nicht die Nektartraube schmecken,
Weil ein Insekt auf ihrem Purpur kroch?
Der Mißbrauch darf nicht unser Urtheil leiten:
Alt ist der Spruch, zu selten sein Gebrauch!
Saugt nicht auf gleichem Rosenstrauch
Die Raupe Gift, die Biene Süßigkeiten?

Begeistert wie ein Korybant,
Und von Musarion die Augen unverwandt,
Fing jetzt Theofron an, in dichterischen Tönen,
Vom Ersten Wesentlichen Schönen
Zu schwärmen: „Wie das alles, was wir sehn
Und durch der Sinne Dienst mit unsrer Seele gatten,
Von dem, was übersinnlich schön
Und göttlich ist, nur wesenlose Schatten,
Nur Bilder sind, wie wenn in stiller Flut,
Von Büschen eingefaßt, sich Sommerwolken mahlen."
Von da erhob er sich, bey immer wärmerm Blut,
„Zu den geheimnißvollen Zahlen,
Zur sfärischen Musik, zum unsichtbaren Licht,
Zuletzt zum Quell des Lichts." — Ekstatischer hat nicht,
Wie aus der alten Nacht die schöne Welt entsprungen,
Und vom Deukalion, und von der goldnen Zeit,
Virgils Silen den Knaben vorgesungen
Die ihn im Schlaf erhascht und zum Gesang gezwungen.

Dann fuhr er fort, und sprach „vom Tod der Sinnlichkeit,
Und wie durch magische geheime Reinigungen
Die Seele nach und nach vom Stoffe sich befreyt,
Und wie sie, durch Enthaltsamkeit
Von Erdetöchtern und — von Bohnen,
Zum Umgang tüchtig wird mit Göttern und Dämonen,

Bis sie (dem Wurme gleich, der in die Sommerluft
Auf neuen Flügeln sich erhebt)
Dem Stoff sich ganz entreißt und ihres Körpers Gruft,
Zur Göttinn wird und unter Göttern lebet."

Belustigt an dem hohen Schwung,
Den unser Doktor nahm, stellt sich die schlaue Schöne,
Als ob vor Hörenslust und vor Bewunderung
Ihr Busen sich in seinen Fesseln dehne.
Zum Unglück für den Mann, der lauter Wunder spricht,
Entsteht dadurch (und sie bemerkt es nicht)
Ich weiß nicht welche kleine Lücke,
Die seinen Flug auf einmahl unterbricht;
Und wie zuletzt die Richtung seiner Blicke
Ihr sichtbar macht was ihn zerstreut,
Und sie beschäftigt scheint den Zufall zu verbessern,
Hat sie die Ungeschicklichkeit,
(Wofern's nicht Bosheit war) das Übel zu vergrößern.

Der Umstand ist an sich nur eine Kleinigkeit;
Doch wird vielleicht die Folge zeigen
Daß er entscheidend war. Es folgt ein tiefes Schweigen,
Wobey Kleanth sogar das volle Glas,
Und, was kaum glaublich ist, die Lust zum Zank vergaß;
Indeß, vertieft in Sinus und Tangenten,

Der Jünger des Pythagoras
Den wallenden Kontur 7) gewisser Sfären maß,
Woran die Lambert selbst sich übermessen könn-
ten;
Vor Amorn unbesorgt, der hier zu lauern pflegt,
Und schon den schärfsten Pfeil auf seinen Bogen
legt.

Mit lächelnder Verachtung sieht die Dame
Das weise Paar, mit seinem Flitterkrame
Von falschen Tugenden und großen Wörtern, an;
Und eh' die Herren sich's versahn,
Weiß sie mit guter Art den unbescheidnen Blicken,
Was ihres Gleichen zu entzücken
Die Charitinnen nicht mit eigner Hand
So schön gedreht, auf einmahl zu entrücken;
Und alles sinkt sogleich in seinen alten Stand.

Drauf sprach sie: In der That, man kann nichts
schöners hören,
Als was Theofron uns vom unsichtbaren Licht,
Von Eins und Zwey, von musikal'schen Sfären,
Vom Tod der Sinnlichkeit und von Vergött'rung
spricht.
Wie Schade, wär' es nur ein schönes Luftgesicht,
Wornach er uns die Lippen wässern machte!
Und doch, der Weg zu diesem stolzen Glück
Ist, däucht mir, das, woran er nicht gedachte?

Theofron, noch ganz warm von dem was sei-
nem Blick
Entzogen war, und voll von wollustreichen Bildern,

Beginnt den Weg, den Prodikus so schmal
Und rauh und dornig mahlt 8), so angenehm zu
schildern,
So lachend wie ein Rosenthal
Zu Amathunt, dem Aufenthalt der Freuden.
Ein Sybarit, der einen Weg aus beyden
Zu wählen hätt', erwählte sonder Müh
Den blumigen, den die Filosofie
Theofrons ging, — durch zauberische Schatten,
Wo Geist und Körper sich, bey ungewissem Licht,
In schöne Ungeheuer gatten,
Und Amor, nicht der kleine Bösewicht
Den Koppel mahlt, ein andrer von Ideen,
Wie der zu Gnid, von Grazien umschwebt,
Ein Amor, der vom Haupt bis zu den Zehen
Voll Augen ist und nur vom Anschaun lebt,
Der Seele Führer wird, sie in die Wolken hebt,
Und, wenn er sie zuvor — in einem kleinen Bade
Von Flammen — wohl gereinigt und gefegt,
Sie stufenweis durch die gestirnten Pfade
Bis in den Schooß des höchsten Schönen trägt.

Doch eh' zu so erhabner Liebe
Die Seele leicht genug sich fühlt,
Befreyt Theofron sie vorher von jedem Triebe,
Der thierisch im Morast des groben Stoffes wühlt.
„Und hier ist's, fährt er fort, wo unsre Afterwei-
sen
Ein falsches Licht verführt. Die guten Leute prei-
sen
Uns ihre Apathie als ein Geheimniß an,
Das uns zu mehr als Göttern machen kann 9).

Nach ihnen soll der Weise alles meiden
Was Aug' und Ohr ergetzt; so kleine Kinderfreuden
Sind ihm so tändelhaft; stets in sich selbst gekehrt
Beweist er sich allein durch das was er entbehrt
Die Größe seines Glücks, fühlt nichts, um nichts zu leiden,
Und — irret sehr. Das Schöne kann allein
Der Gegenstand von unsrer Liebe seyn;
Die große Kunst ist nur, vom Stoff es abzuschneiden.
Der Weise fühlt. Dieß bleibt ihm stets gemein
Mit allen andern Erdensöhnen:
Doch diese stürzen sich, vom körperlichen Schönen
Geblendet, in den Schlamm der Sinnlichkeit hinein,
Indessen wir daran, als einem Wiederschein,
Ins Urbild selbst zu schauen uns gewöhnen.
Dieß ist's, was ein Adept in allem Schönen sieht,
Was in der Sonn' ihm strahlt und in der Rose blüht.
Der Sinnensklave klebt, wie Vögel an der Stange,
An einem Lilienhals, an einer Rosenwange;
Der Weise sieht und liebt im Schönen der Natur
Vom Unvergänglichen die abgedrückte Spur.
Der Seele Fittich wächst in diesen geist'gen Strahlen,
Die, aus dem Ursprungsquell des Lichts
Ergossen, die Natur bis an den Rand des Nichts
Mit fern nachahmenden nicht eignen Farben mahlen.

Sie wächst, entfaltet sich, wagt immer höhern
Flug,
Und trinkt aus reinen Wollustbächen;
Ihr thut nichts Sterbliches genug,
Ja, Götterlust kann einen Durst nicht schwächen
Den nur die Quelle stillt. So, meine Freunde,
wird,
Was andre Sterbliche, aus Mangel
Der höhern Scheidekunst, gleich einer Flieg'
am Angel,
Zu süßem Untergange kirrt,
So wird er für den ächten Weisen
Ein Flügelpferd zu überird'schen Reisen.

„Auch die Musik, so roh und mangelhaft
Sie unterm Monde bleibt — denn, ihrer Zauber-
kraft
Sich recht vollkommen zu belehren,
Muß man, wie Scipio, die Sfären
(Zum wenigsten im Traume) singen hören 10) —
Auch die Musik bezähmt die wilde Leidenschaft,
Verfeinert das Gefühl, und schwellt die Seelen-
flügel;
Sie stillt den Kummer, heilt die Milzsucht auf
dem Grund,
Und wirkt (zumahl aus einem schönen Mund)
Mehr Wunderding' als Salomonis Siegel."

Hier kann Kleanth nicht länger ruhn,
Er muß, vom Wahrheitsdrang gezwungen,
Der Schwärmerey des Mannes Einhalt thun;
Denn alles was Theofron uns gesungen,

War, seinem Urtheil nach, vollkommner Aberwitz.
Schon richtet er auf seinem Polstersitz,
Den rechten Arm entblößt, die Stirn in stolzen
Falten,
Sich drohend auf, und hat, noch eh' er spricht,
Den leichten Sieg bereits erhalten;
Als ihn ein Auftritt unterbricht,
Auf den das weise Paar sich nicht gefaßt gehalten.

Der Sahl eröffnet sich und eine Nymfe tritt
Herein, das Haupt mit einem Korb beladen,
Den Busen leicht verhüllt, und gleich den Orea-
den
So hoch geschürzt, daß jeder schnelle Schritt
Den schlanken Fuß bis an die feinsten Waden
Und oft sogar ein Knie von Wachs entdeckt,
Das eilend wieder sich im dünnen Flor versteckt.
Nicht schöner mahlt die Heben und Auroren
Alban, der, wie ihr wißt, so gerne Nymfen
mahlt.
Mit einem Wort, sie war so auserkohren,
Daß unser Theosof (beym ersten Blick verloren
Im Wiederschein, der ihm entgegen strahlt)
Die Düfte nicht empfindt, die aus dem Korbe stei-
gen,
Und die Kleanth mit Mund und Nase in sich
schlürft.
Musarion, die sich den Ausgang schon entwirft,
Winkt ihrem Freund ein Pythagor'sches Schweigen,
Indeß den Korb die schöne Sklavinn leert,
Und mit sechs großen Nektarkrügen,
(Genug von einem Faun den Weindurst zu besiegen)

Mit Früchten und Konfekt den runden Tisch beschwert.

Die Herren (spricht hierauf die Schöne) haben beyde
Mich wechselsweise, so wie jeder sprach, bekehrt:
Wie sehr ich auch das Glück der Apathie beneide,
So däucht mich doch die geist'ge Augenweide,
Die uns Theofron zeigt, nicht minder wünschenswerth.
Erlaubet, daß ich mich ein andermahl entscheide.
Es sey der Rest der Nacht, die mich so viel gelehrt,
Den Musen heilig und der Freude!
Nimm, Fanias, die Schal', und gieß sie aus
Der himmlisch lächelnden Cytheren;
Und du, Theofron, gib uns einen Ohrenschmaus,
Und laß zum Saitenspiel uns deine Stimme hören.

Das leichte filosof'sche Mahl
Verwandelt nun (Dank sey der Oreade,
Die Hebens Dienste thut) durch unbemerkte Grade
Sich in ein kleines Bacchanal.
Zwar läßt zum Lob des unsichtbaren Schönen
Der bärtige Apoll das ganze Haus ertönen;
Allein sein Blick, der nie von Chloens Busen weicht,
Beweist, wie wenig was er fühlet
Dem was er singt, und einer Rolle gleicht,
Die auch der künstlichste Komödiant so leicht
Und ungezwungen nie, wie seine eigne, spielet.
Die lose Sklavinn hilft des Weisen Lüsternheit

Durch listige Geschäftigkeit
Mit jedem Augenblick lebhafter anzufachen;
Stets ist sie um ihn her, und macht sich tausend Sachen
Mit ihm zu thun, in immer hellerm Glanz
Die Reitzungen ihm vorzuspiegeln,
Die nur zu sehr die Seel' in ihm beflügeln
Die unterm Zwerchfell thront 11). Ein großer Blumenkranz
Womit sie seine Stirne schmücket,
Vollendet was ihm fehlt, damit wer ihn erblicket,
Wie er den Zärtlichen und Angenehmen macht,
Fast überlaut ihm an die Nase lacht.

Wie traurig, Fanias, siehst du die schönste Nacht,
Dir ungenützt, bey diesem Spiel verstreichen!
Er gähnt die Freundinn kläglich an,
Er winkt, er seufzt: umsonst, sie folget ihrem Plan,
Und denkt vielleicht nicht weniger daran
Ihn mit dem seinen zu vergleichen.

Zu ihrer Freude bringt der schlauen Chloe Kunst
Den schlüpfrigen Pythagoräer
Dem abgeredten Ziel zusehens immer näher.
Er buhlt durch Blicke schon um ihre Gegengunst
So feyerlich, antwortet ihren Blicken
Mit so fanatischem, so komischem Entzücken,
Daß Hogarths Laune selbst kaum weiter gehen kann.
Wozu, Verführerinn, bietst du den Nektarbecher
Dem Lechzenden so zaubrisch lächelnd an?
Sein Brand bedarf kein Öl! Nimm lieber einen Fächer,

Und

Und kühle seinen Mund und seiner Wangen Gluth!
Wohnt so viel Grausamkeit in sanften Mädchenseelen?
Glaubt ihr, ein weiser Mann sey nicht von Fleisch
und Blut?
Doch Chloe weiß vermuthlich was sie thut;
Sie hat die Miene nicht, ihn unbelohnt zu quälen.

Nicht wenig stolz auf sein gefrornes Blut,
Beweist indeß mit hoch empor geworfner Nase
Kleanth, der Stoiker, bey oft gefülltem Glase,
Daß Schmerz kein Übel sey, und Sinnenlust kein Gut.
Ihm hängt, wie dort Horaz, dem trägen
Lastbaren Thiere gleich, sein Lehrling, weil er muß
Verzweiflungsvoll ein schläfrig Ohr entgegen 12),
Und widerspricht zuletzt aus Langweil und Verdruß.
Natürlich reitzet dieß noch mehr des Weisen Galle:
Im Eifer schenkt er sich nur desto öfter ein,
Glaubt, daß er Wasser trinkt, nicht Wein,
Und demonstriert den Aristipp, und alle
Die seiner Gattung sind, in Circens Stall
hinein.

Sein Eifer für den Lieblingssatz der Halle 13),
Durch jeden Widerspruch und jedes Glas vermehrt,
Hat von sechs Flaschen schon die dritte ausgeleert;
Als der Planetentanz 14), womit der Geisterseher
Die Dame zum Beschluß ergetzt,
Ihn vollends ganz in Flammen setzt.
Nun wird nichts mehr verschont: Ägypter und
Chaldäer 15)
Erfahren seine Wuth, wie er des Weingotts Macht;
Und eh' der Tänzer noch uns von den Antipoden

Den Gott des Lichts zurück gebracht,
Fällt taumelnd sein Rival und liegt besiegt zu Boden.

Der dritte Akt des Lustspiels schließt sich nun,
Und alles sehnet sich, den Rest der Nacht zu ruhn.
Kleanth, der, wie er lag, Virgils Silenen
Nicht übel glich, (nur daß er nicht erwacht,
So sehr ihn Chloe zwickt, so laut man um ihn lacht)
Wird standsgemäß, umtanzt von beyden Schönen,
Mit Bachischem Triumf in — einen Stall gebracht,
Und lachend wünschet man einander gute Nacht.

Anmerkungen.

1) An Agesilas — Der Reim muß die kleine Freyheit entschuldigen, daß der Nahme Agesilaus hier in Französischer Gestalt erscheint. Dieser berühmte Spartanische König war ein so gefälliger Vater, daß er einsmahl von einem seiner Freunde überrascht wurde, da er mit seinen Kindern auf dem Steckenpferde herum trabte. Sage ja niemanden nichts davon, sagte Agesilaus zu ihm, bis du selbst Vater bist.

2) Die Filosofie, die keine Bohnen ißt. — Die Pythagorische. Das Verbot ihres Meisters, sich der Bohnen zu enthalten, (über dessen wahren Grund schon viel vergebliches geschrieben worden ist) wurde von den ersten Pythagoräern so heilig beobachtet, und so weit getrieben, daß einige von ihnen, da sie sich von ihren nachsetzenden Feinden nicht anders als durch ein Bohnenfeld retten konnten, lieber den Feinden in die Hände liefen — si fabula vera est.

3) Für die Ehre der Apathie — So nannten die Stoiker die vollkommene Gleichgültigkeit ihres Weisen gegen alle sinnlichen Eindrücke von Schmerz und Vergnügen, die ihn natürlicher Weise allen Leidenschaften unzugänglich machen mußte.

4) Der Regel nach, die Kacius erdachte — „Kommt (sagt dieser durch seine von Horaz aufbehaltenen Aforismen aus der Küchenfilosofie berühmt gewordene Epikuräer)

„Kommt unvermuthet dir des Abends spät
Ein Gast noch auf den Hals, so laß dir rathen
Das alte zähe Huhn, (womit die Noth
Dich ihn bewirthen heißt) damit es ihm
Nicht in den Zähnen stecken bleibe, in
Falerner Moste zu ersticken —

Horaz. Satiren, 2. B. 4. 8.

5) Dem Sohn der Myrrha — dem Adonis, dem geliebtesten unter ihren sterblichen Günstlingen.

6) Die mit ihren Flügeln noch im Schlamm des

Stoffes stecken — Anspielung auf eine von den Pythagoräern und vom Plato aus einer uralten morgenländischen Vorstellungsart angenommene Lehre von der dämonischen Natur der menschlichen Seele, ihrer Praeexistenz in der Geisterwelt und ihrem Sturz in die Materie, wovon der göttliche Plato in seinem Fädrus, im 10ten Buche von den Gesetzen, im Timäus, u. a. O. uns mancherley schwer zu begreifende Dinge offenbart.

7) Das Wort Kontur (Contour, Contorno), scheint uns unter diejenigen ausländischen Kunstwörter zu gehören, welche man sonst, aus Ermanglung eines gleichbedeutenden Deutschen Wortes, immer nur durch Umschreibung zu geben genöthigt wäre. Denn Kontur und Umriß sind keineswegs gleichbedeutend. Umriß heißt bloß das, was von der Form eines Körpers durch den Sinn des Gesichts erkannt wird: Kontur hingegen bezeichnet eigentlich die Vorstellung, die wir von einer körperlichen Form vermittelst des Gefühls und Betastens erhalten. Es ist eine bloße Täuschung — nicht unserer Sinne, sondern unsers voreiligen Urtheils, wenn wir den Kontur eines Körpers (z. B. der Statuen, wovon hier die Rede ist) zu sehen glauben. Bevor wir ihn durch das Gefühl ausgetastet, haben wir von seiner Form nur eine sehr mangelhafte Vorstellung; weil uns das Auge nicht mit der Dichtheit, Rundung, Eckigkeit, Glätte, Rauheit, u. s. w. sondern bloß mit der heller oder dunkler gefärbten Oberfläche der Körper bekannt macht.

8) Den Weg den Prodikus so rauh und dornig mahlt —

den Weg der Tugend, in der Erzählung von Herkules auf dem Scheidewege, auf welche im ersten Buche schon angespielt wird.

9) Das uns zu mehr als Göttern machen kann —

Denn, da die Götter keine Bedürfnisse und also auch keine Leidenschaften haben, so würde ein Sterblicher, der es in der Apathie so weit als ein Gott bringen könnte, eben darum weil sie nicht eine nothwendige Eigenschaft seiner Natur, sondern ein Werk seines freyen Willens und eines nicht immer leichten Sieges über seine Sinnlichkeit wäre, mehr als ein Gott seyn. Daher sagt Seneka: „Est aliquid quo Sapiens antecedat Deum; ille naturae beneficio non timet, suo Sapiens. (Epist. 53).“ Und an einem andern Orte: „Sapiens tam aequo animo omnia apud alios videt contemnitque quam Jupiter; et hoc se magis suspi-

cit, quod Jupiter illis uti non potest, Sapiens non vult." (Ep. 73).

10) Muß man wie Scipio, die Sfären (Zum wenigsten im Traume) singen hören. —

Anspielung auf eine Stelle in dem bekannten Traumgesichte des Scipio, dem schönsten Fragmente, das sich von dem verloren gegangenen Werke des Cicero, de Republica, erhalten hat, worin die Harmonie, die aus den verschiedenen Intervallen der Bewegung der Planetenkreise und des Sternhimmels entstehen soll, nach Pythagorischen Begriffen, wiewohl nicht sehr verständlich, beschrieben wird. Cicero läßt den jungen Scipio diese himmlische Harmonie in seinem Traumgesichte hören: Pythagoras hatte, nach der Versicherung seines Legendenschreibers Jamblichus, das Vorrecht sie sogar wachend zu vernehmen: und die Ursache, warum sie nicht von jedermann gehört wird; ist bloß, weil dieses Getön so stark ist, daß es unser Ohr gänzlich übertäubt. Hoc sonitu oppletae aures hominum obsurduerunt, nec est ullus hebetior sensus in vobis. Somn. Scip. c. 5.

11) Die nur zu sehr die Seel' in ihm beflügeln Die unterm Zwerchfell thront.

Plato gibt in seinem Timäus dem Menschen drey Seelen, wovon die erste göttlicher und unsterblicher Natur ist und ihren Sitz im Haupte hat, von den beyden andern sterblichen aber die eine die Brusthöhle, und die andere (deren Begierden bloß auf Befriedigung der körperlichen Bedürfnisse gehen) die Gegend zwischen dem Zwerchfell und Nabel zu ihrer Wohnung angewiesen bekommen hat, „wo sie (sagt der hochweise Timäus) gleich einem Thiere, das nichts zu thun hat als zu fressen, an die Krippe angebunden, so weit als möglich von dem denkenden und regierenden Princip entfernt worden ist, um dasselbe desto weniger durch ihr Geräusch und Geschrey nach Futter in der Ruhe zu stören, deren es, zu der ihm obliegenden Besorgung dessen was Allen zuträglich ist, vonnöthen hat."

12) Ein schläfrig Ohr entgegen. —

Anspielung auf die Stelle in der 9ten Satire des ersten Buchs der Horazischen Satiren:

Demitto auriculas ut iniquae mentis asellus
Dum gravius dorso subiit onus.

13) Den Lieblingssatz der Halle —

der stoischen Filosofie, die von der vornehmsten der Hallen (oder bedeckten Säulengänge) in Athen, welche gewöhnlich, wegen der Gemählde womit sie geziert war, die Poikile (die bunte) genannt wurde, ihren Beynahmen erhielt, und, so wie diese Halle selbst, auch die Stoa schlechtweg hieß, weil Zeno und seine Nachfolger in derselben öffentlich zu lehren pflegten.

14) Als der Planetentanz —

Vermuthlich ein Pythagorischer Tanz, der die Bewegungen der Planeten nachahmt. Es scheint hier auf eine Stelle in Lucians Dialog über die Tanzkunst gedeutet zu werden, wo Lycinus, sagt: „Die Tanzkunst habe mit dem ganzen Weltall einerley Ursprung, und sey mit jenem uralten Amor des Orfeus und Hesiodus zugleich zum Vorschein gekommen. Denn (setzt er hinzu) was ist jener Reigen der Gestirne und jene regelmäßige Verflechtung der Planeten mit den Fixsternen und die gemeinschaftliche Mensur und schöne Harmonie ihrer Bewegnngen anders als Proben jenes uranfänglichen Tanzes?"

15) Ägypter und Chaldäer erfahren seine Wuth —

will vermuthlich so viel sagen, Kleanth habe seinen Eifer gegen die Pythagorisch seynsollenden Thorheiten des Theofron bis zu einem Ausfall gegen die alten Chaldäischen und Ägyptischen Weisen getrieben, von welchen Pythagoras, nach der gemeinen Sage, die vornehmsten Lehren und den Geist seiner Filosofie geborgt haben sollte.

Musarion.

Drittes Buch.

Die Schöne lag auf ihrem Ruhebette,
Und hatte (fern, vermuthlich, vom Verdacht
Daß sie bey Fanias sich vorzusehen hätte),
Ihr Mädchen fortgeschickt. Es war nach Mitternacht;
Ein leicht Gewölke brach des Mondes Silberschimmer,
Und alles schlief: als plötzlich, wie ihr däucht,
Den Gang herauf zu ihrem kleinen Zimmer
Mit leisem Tritt — ich weiß nicht was sich schleicht.

Sie stutzt. Was kann es seyn? Ein Geist? nach seinen Tritten —
Besuch von einem Geist! den wollt' ich sehr verbitten,
Denkt sie. Indem eröffnet sich die Thür,
Und eh' sie's ausgedacht, steht — Fanias vor ihr.

Vergib, Musarion, vergib, (so fing der Blöde
Zu stottern an) die Zeit ist unbequem —
Allein — „Wozu, fiel ihm die Freundinn in die Rede,
Wozu ein Vorbericht? Wenn war ich eine Spröde?
Ein Freund ist auch zur Unzeit angenehm:
Er hat uns immer was, das uns gefällt, zu sagen."

Dein Ton (erwiedert er) beweist,
Wie wenig dieser Schein von Güte meinen Klagen
Mitleidiges Gefühl verheißt.
Du siehst mein Innerstes, und kannst mich lächelnd plagen?

Siehst, daß ein Augenblick mir hundert Jahre scheint,
Und findest noch ein grausames Behagen
An meiner Qual? Du treibst mich zum Verzagen,
Kaltsinnige, und nennst mich deinen Freund?
Wie grausam rächst du dich! —
„Ich? — fällt sie ein, mich rächen?
Träumt Fanias? — Er liebte mich vordem;
Er hörte wieder auf! War dieses ein Verbrechen?
War's jenes? Mir, mein Freund, war beydes angenehm.
Wir Mädchen sehn doch immer mit Vergnügen
Die Weisheit eines Manns zu unsern Füßen liegen.
Allein, als Freundinn sah' ich dich
Noch lieber kalt für mich — als lächerlich."

Wie du mich martern kannst, Musarion! viel lieber
Stoß einen Dolch in dieses Herz, das du
Nicht glücklich machen willst! —
„Nichts tragisches, mein Lieber!
Komm, setze dich gelassen gegen über,
Und sag' uns im Vertraun, wie viel gehört dazu,
Damit ich dich so glücklich mache
Als du verlangst?" — Mich lieben, wie ich dich! —
„So liebt mich Fanias, der noch so kürzlich mich
Mit Abscheu von sich warf?" — Ist (ruft er) dieß nicht Rache?
Du weißt zu wohl, ich war nicht Ich
In jener unglücksel'gen Stunde;
Gram und Verzweiflung sprach aus meinem irren Munde;
Ich lästerte die Lieb', und fühlte nie

Mein Herz so voll von ihr. Ich war zu sehr betroffen,
Zu wissen was ich sprach, und hielt für Ironie
Was du mir sagtest. Konnt' ich hoffen,
Daß was Athen von mir, mich von Athen verbannt,
Dein Herz allein mir plötzlich zugewandt?
Erwäge dieß, und kannst du nicht vergeben
Was ich mir selbst zwar nicht vergeben kann,
So blicke mich noch einmahl an,
Und nimm mit diesem Blick mir ein verhaßtes Leben.
Ob ich dich liebe? ach! —

„Nun, bey Dianen! Freund,
Die Liebe macht bey dir sehr klägliche Geberden:
Sie spricht so weinerlich, daß mir's unmöglich scheint
In diesen Ton jemahls gestimmt zu werden.
Die hohe Schwärmerey taugt meiner Seele nicht,
So wenig als Theofrons Augenweide:
Mein Element ist heitre sanfte Freude.
Und alles zeigt sich mir in rosenfarbnem Licht.
Ich liebe dich mit diesem sanften Triebe,
Der, Zefyrn gleich, das Herz in leichte Wellen setzt,
Nie Stürm' erregt, nie peinigt, stets ergetzt:
Wie ich die Grazien, wie ich die Musen liebe,
So lieb' ich dich. Wenn dieß dich glücklich machen kann,
So fängt dein Glück mit diesem Morgen an,
Und wird sich nur mit meinem Leben enden."

Welch einen Strahl von unverhofftem Licht
Läßt dieses Wort in seine Seele fallen!
Er glaubte seinem Ohr den süßen Wechsel nicht;
Allein, er sieht das Glück, daß ihm ihr Mund verspricht,

In ihren schönen Augen wallen.
Vor Wonne sprachlos sinkt sein Mund auf ihre Hand;
Wie küßt er sie!
Sein inniges Entzücken
Entwaffnet ihren Widerstand;
Sie gönnet ihm und sich die Lust ihn zu beglücken,
Die Lust die so viel Reitz für schöne Seelen hat;
Selbst da er sich vergißt bestraft sie ihn so matt,
Daß er es wagt, den Mnnd an ihre Brust zu
drücken.

Die Nacht, die Einsamkeit, der Mondschein, die
Magie
Verliebter Schwärmerey, ihr eignes Herz, dem sie
Nur lässig widersteht, wie vieles kommt zusammen,
Das leichte Blut der Schönen zu entflammen!
Allein Musarion war ihrer selbst gewiß:
Und als er sich durch das was sie erlaubte,
Nach Art der Liebenden, zu mehr berechtigt glaubte,
Wie stutzt' er, da sie sich aus seinen Armen riß!

Daß eine Fyllis sich erkläret
Sie wolle nicht, daß sie mit — leiser Stimme schreyt,
Und wenn nichts helfen will, euch — lächelnd dräut,
Und sich, so lang' es hilft, mit stumpfen Nägeln
wehret 1).
Ist nichts befremdliches. Ein Satyr kaum verzeiht
Den Nymfen, die er hascht, zu viele Willigkeit;
Sie sträuben sich: gut, dieß ist in der Regel;
Und so verstand es auch der schlaue Fanias.
Er irrte sich, es war nicht das!
Sie scherzte nicht, und wies ihm keine Nägel.

Nach mehr als Einem fehl geschlagenen Versuch
Fängt unser Held sehr kläglich an zu krähen.
Und in der That, wer hätte sich's versehen?
Man treibt in einem Ritterbuch
Die Tugend kaum so weit! — Doch will er nicht gestehen,
Daß dieß Betragen Tugend sey:
Er nennt es Eigensinn und Grillenfängerey;
Er schilt sie spröd, unzärtlich, unempfindlich.
Die Schöne, die gesteht daß sie uns günstig sey,
Macht, seiner Meinung nach, sich zum Beweis verbindlich.

Und ich mein Herr, (versetzt sie) die so viel
Beweisen soll, bin ich, nach eurer Sittenlehre,
Nicht auch befugt daß ich Beweis begehre;
Und wie, wenn eure Gluth ein bloßes Sinnenspiel,
Ein flüchtiger Geschmack, ein kleines Fieber wäre?
Wenn Fanias mich liebt; so räumt er, hoff' ich, ein,
Daß ich, eh' ich mich selbst verschenke,
Auf meine Sicherheit vorher ein wenig denke.
Bey Leuten von so warmem Blut
Ist diese Vorsicht wohl nicht allzu weit getrieben.
Verzeihe, wenn sie dir ein wenig Unrecht thut;
Allein du selber willst daß wir im Ernst uns lieben?
Sonst tändelt' ich mit Amors Pfeilen nur:
Jetzt, da er mich erhascht, ist's nicht mehr Zeit zum Lachen;
Es ist darum zu thun daß wir uns glücklich machen,
Und nur vereinigt kann dieß Weisheit und Natur.

Unwiderstehlich, sagt man, sey

Der Weisheit Reitz aus einem schönen Munde.
Wir geben's zu, so fern euch nicht dabey
Aus einem Nachtgewand mit nelkenfarbnem Grunde
Ein Busen reitzt, der, jugendlich gebläht,
Die Augen blendt und niemahls stille steht;
Ein Busen, den die Göttinn von Cythere,
Wenn eine Göttinn nicht zum Neid zu vornehm wäre,
Beneiden könnt'. In diesem Falle fand
Sich, leider! unser Held, von zwey verschiednen Kräften
Gezogen. Mußt' er auch so starr und unverwandt
Auf die Gefahr ein lüstern Auge heften?
Natürlich muß der stärkre Sinn
Des schwächern Eindruck bald verdringen;
Und was die Freundinn spricht, ihn zu sich selbst zu bringen,
Schwebt ungefühlt an seinen Ohren hin.
Was Amor nur vermag um Spröden zu bezwingen,
Was, wie man sagt, schon Drachen zahm gemacht,
Die Künste, die Ovid in ein System gebracht,
Die feinsten Wendungen, die unsichtbarsten Schlingen
Versucht er gegen sie, und keine will gelingen.

Ergib dich (spricht zuletzt die schöne Siegerinn)
Mit guter Art! Du siehst, wie nachsichtsvoll ich bin
So vielen Übermuth zu tragen:
Mehr Eigensinn, erlaube mir's zu sagen,
Beleidigt meine Zärtlichkeit,
Und dient zu nichts, als deine Prüfungszeit
Mehr, als ich selbst vielleicht es wünsche, zu verlängern.
Genug von diesem! Schwatzen wir,

Wenn dir's gefällt, von unsern Grillenfängern.
Ich weiß nicht wie der Einfall mir
Zu Kopfe steigt — allein, ich wollte schwören,
Daß diesen Augenblick — was meinst du, Fanias? —
Mein Mädchen — rathe doch! — und dein Pythagoras —

Wie? etwa gar die Sfären singen hören?
(Versetzt mit Lachen Fanias)
Das hieße mir ein Abenteuer!
Und doch, wer weiß? Ich merkte selbst so was:
Es wallte, däuchte mich, ein ziemlich irdisch Feuer
In seinem Aug', als Chloens lose Hand
Den Blumenkranz um seine Stirne wand.
Wie viel, Musarion, hab' ich dir nicht zu danken!
Was für ein Thor ich war, Gesellen dieser Art,
An denen nichts als Mantel, Stab und Bart
Sokratisch ist, (wie hass' ich den Gedanken!)
Ein Paar, das nur in einem Possenspiel
Bey rohen Satyrn und Bacchanten
Zu glänzen würdig ist, für Weise, für Verwandten
Der Götter anzusehn! —

Du thust dir selbst zu viel,
(Fällt ihm die Freundinn ein) und, wie mich däucht, auch ihnen.
Kein Übermaß, mein Freund, ich bitte sehr!
Du schätztest sie vordem vermuthlich mehr,
Jetzt weniger, als sie vielleicht verdienen.

Was hör' ich! (ruft er) spricht Musarion für sie?

Du scherzest! Hätt'st du auch (was du gewißlich nie
Gethan hast) dieß Gezücht so hoch als ich gehalten,
So müßte dir, nach dem was wir gesehn,
Der günst'ge Wahn so gut als mir vergehn.
Wie? dieser Stoiker, der nur die Tugend schön
Und gut erkennt, entlarvt in einen alten
Bezechten Faun! — Theofron, der vom Glück
Der Geister singt, indeß sein unbescheidner Blick
In Chloens Busen wühlt — Was braucht es mehr Beweise? —

„Daß sie sehr menschlich sind (fällt ihm die Freundinn ein),
Und in der That nicht ganz so weise
Als ihr System, das zeigt der Augenschein. —
Und dennoch ist nichts mächtiger, um Seelen
Zu starken Tugenden zu bilden: unsern Muth
Zu dieser Festigkeit zu stählen,
Die großen Übeln trotzt und große Thaten thut,
Als eben dieser Satz, für welchen dein Kleanth
Zum Märtyrer sich trank. Die alten Herakliden,
Die Männner, die ihr Vaterland
Mehr als sich selbst geliebt, die Aristiden
Die Focion und die Leonidas,
Ruhmvolle Nahmen!" — Gut! (ruft unser Mann) und waren
Sie etwann Stoiker? — „Sie waren, Fanias,
Noch etwas mehr! Sie haben das erfahren
Was Zeno spekuliert; sie haben es gethan!
Warum hat Herkules Altäre?
Den Weg, den Prodikus nicht gehn, nur mahlen kann,
Den ging der Held." —

— Und

— Und wem gebührt davon die Ehre,
Als der Natur, die ihn, und wer ihm gleicht, gebar
Und auferzog, eh' eine Stoa war?
Ein Held wird nicht geformt, er wird geboren.

„Indessen hat, weil ihr der erste Preis gebührt,
Doch Plato nicht sein Recht an Focion verloren 2).
Was die Natur entwirft, wird von der Kunst voll-
führt.
Die Blume, die im Feld sich unbemerkt verliert,
Erzieht des Gärtners Fleiß zum schönsten Kind der
Floren."

Gesetzt, spricht Fanias, daß dieses richtig sey,
So ist doch, was von Zahlen und Ideen
Und Dingen, die kein Aug' gehört, kein Ohr ge-
sehen,
Theofron schwatzt, handgreiflich Träumerey?

„Und mit den nähmlichen Ideen
War doch Archytas einst ein wirklich großer Mann!
Auch Seelen dieser Art erzeuget dann und wann
(Zwar sparsam) die Natur. Man wird zum Gei-
sterseher
Geboren, wie zum Feldherrn Xenofon 3),
Wie Zeuxis zum Palett, und Filipps Sohn
zum Thron.
Und in der That, was hebt die Seele höher,
Was nährt die Tugend mehr? erweitert und verfeint
Das Herzens Triebe so, als glänzende Gedanken
Von unsers Daseyns Zweck? — das Weltall ohne
Schranken,

Unendlich Raum und Zeit, die Sonne die uns scheint
Ein Funke nur von einer höhern Sonne,
Unsterblich unser Geist, Unsterblichen befreundt,
Und, ahmt er Göttern nach, bestimmt zu Götter-
wonne!"

Bey allen Grazien! (ruft lachend Fanias)
Du wirst noch mit der Zeit die Sfären singen hören!
Vor wenig Stunden gab dieß Galimathias
Dir Stoff zum Spott —
„Der Mann, nicht seine Lehren;
Das Wahre nicht, obgleich (nach aller Schwärmer
Art)
Sein glühendes Gehirn es mit Schimären paart,
Nur diese trifft der Spott. — Doch stille! wir ver-
steigen
Uns allzu hoch. Ich wollte dir nur zeigen,
Daß dich dein Vorurtheil für dieses weise Paar
Nicht schamroth machen soll. Nichts war
Natürlicher in deiner schlimmen Lage.
Der Knospe gleich am kalten Märzentage
Schrumpft, wenn des Glückes Sonnenschein
Sich ihr entzieht, die Seel' in sich hinein.
Entfiedert, nackt, von allem ausgeleeret
Was sie für wesentlich zu ihrem Wohlseyn hielt,
Was Wunder, wenn sich ihr ein Lehrbegriff empfiehlt,
Der sie die Kunst es zu entbehren lehret?
Der ihr beweist, was nicht zu ihr gehöret,
Was sie verlieren kann, sey keinen Seufzer werth;
Ja, ihrem Unmuth zu betrügen,
Aus der Entbehrung selbst ein künstliches Ver-
gnügen

Ihr, statt des wahren, schafft? — Was ist so angenehm
Für den gekränkten Stolz, als ein System,
Das uns gewöhnt für Puppenwerk zu achten
Was aufgehört für uns ein Gut zu seyn?
Was, meinst du, bildete der Mann im Faß sich ein,
Der, groß genug Monarchen zu verachten,
Von Filipps Sohn nichts bat, als freyen Sonnenschein?
Noch mehr willkommen muß, im Falle den wir setzen,
Die Schwärmerey des Platonisten seyn,
Der das Geheimniß hat, die Freuden zu ersetzen
Die Zeno nur entbehren lehrt;
Der statt des thierischen verächtlichen Ergetzen
Der Sinne, uns mit Götterspeise nährt.
Wir sehn mit ihm aus leicht erstiegnen Höhen
Auf diesen Erdenball als einen Punkt herab;
Ein Schlag mit seinem Zauberstab
Läßt Welten um uns her bey Tausenden entstehen;
Sind's gleich nur Welten aus Ideen,
So baut man sie so herrlich als man will;
Und steht einmahl das Rad der äußern Sinne still,
Wer sagt uns, daß wir nicht im Traume wirklich sehen?
Ein Traum, der uns zum Gast der Götter macht —

Hat seinen Werth — zumahl in einer Winternacht,
Ruft Fanias: allein auch aus den schönsten Träumen
Ist doch zuletzt Endymion erwacht!

Wozu, Musarion, aus Eigensinn versäumen
Was wachend uns zu Göttern macht?
An Antworts Statt reicht sie, zum stillen Pfand
Der Sympathie, ihm ihre schöne Hand.
Er drückt mit schüchternem Entzücken
Sie an sein schwellend Herz, und sucht in ihren Blicken
Ob sie sein Klopfen fühlt. Ein sanftes Widerdrükken
Beweist es ihm. Mit manchem süßen Ach,
Das ihr im Busen zu ersticken
Unmöglich ist, bekämpft sie allzu schwach
Die Macht des süßesten der Triebe,
Und kämpfend noch bekennt ihr Herz den Sieg der Liebe.

Der schönste Tag folgt dieser schönen Nacht.
Mit jedem neuen fühlt sich unser Paar beglückter,
Indem sich jedes selbst im andern glücklich macht.
Durch überstandne Noth geschickter
Zum weiteren Gebrauch, zum reitzendern Genuß
Des Glückes, das sich ihm so unverhofft versöhnte,
Gleich fern von Dürftigkeit und stolzem Überfluß,
Glückselig, weil er's war, nicht weil die Welt es wähnte,
Bringt Fanias in neidenswerther Ruh
Ein unbeneidet Leben zu;
In Freuden, die der unverfälschte Stempel
Der Unschuld und Natur zu ächten Freuden prägt.
Der bürgerliche Sturm, der stets Athen bewegt,
Trifft seine Hütte nicht — den Tempel
Der Grazien, seitdem Musarion sie ziert.
Bescheidne Kunst, durch ihren Witz geleitet,

Gibt der Natur, so weit sein Landgut sich verbreitet,
Den stillen Reitz, der ohne Schimmer rührt.
Ein Garten, den mit Zefyrn und mit Floren
Pomona sich zum Aufenthalt erkohren;
Ein Hain, worin sich Amor gern verliert,
Wo ernstes Denken oft mit leichtem Scherz sich gattet;
Ein kleiner Bach von Ulmen überschattet,
An dem der Mittagsschlaf ihn ungesucht beschleicht;
Im Garten eine Sommerlaube,
Wo, zu der Freundinn Kuß, der Saft der Purpurtraube,
Den Thasos schickt, ihm wahrer Nektar däucht;
Ein Nachbar, der Horazens Nachbarn gleicht 4),
Gesundes Blut, ein unbewölkt Gehirne,
Ein ruhig Herz und eine heitre Stirne,
Wie vieles macht ihn reich! Denkt noch Musarion
Hinzu, und sagt, was kann zum frohen Leben
Der Götter Gunst ihm mehr und bessers geben?
Die Weisheit nur, den ganzen Werth davon
Zu fühlen, immer ihn zu fühlen,
Und, seines Glückes froh, kein andres zu erzielen!
Auch diese gab sie ihm. Sein Mentor war
Kein Cyniker mit ungekämmtem Haar,
Kein runzligter Kleanth, der, wenn die Flasche blinkt,
Wie Zeno spricht und wie Silenus trinkt:
Die Liebe war's. — Wer lehrt so gut wie sie?
Auch lernt' er gern, und schnell, und sonder Müh,
Die reitzende Filosofie,

Die, was Natur und Schicksal uns gewährt,
Vergnügt genießt, und gern den Rest entbehrt;
Die Dinge dieser Welt gern von der schönen Seite
Betrachtet; dem Geschick sich unterwürfig macht,
Nicht wissen will was alles das bedeute,
Was Zevs aus Huld in räthselhafte Nacht
Vor uns verbarg; und auf die guten Leute
Der Unterwelt, so sehr sie Thoren sind,
Nie böse wird, nur lächerlich sie findt
Und sich dazu, sie drum nicht minder liebet,
Den Irrenden bedau'rt, und nur den Gleißner flieht;
Nicht stets von Tugend spricht, noch, von ihr sprechend, glüht,
Doch, ohne Sold und aus Geschmack, sie übet;
Und, glücklich oder nicht, die Welt
Für kein Elysium, für keine Hölle hält,
Nie so verderbt, als sie der Sittenrichter
Vor seinem Thron — im sechsten Stockwerk sieht,
So lustig nie als jugendliche Dichter
Sie mahlen, wenn ihr Hirn von Wein und Fyllis glüht.

So war, so dacht' und lebte Fanias,
Und weil er war — wornach wir andern streben,
So that er wohl, zu seyn, zu denken und zu leben,
So wie er that. — „Das mag er denn! — Und was
Ward aus dem Manne, der so gerne — Sfären maß?"
Gut, daß ihr fragt, den hätt' ich rein vergessen —
Er ward in einer einz'gen Nacht

Zum γνωθι σεαυτον in Chloens Arm gebracht 5);
Er fand er sey nicht klug, und lernte Bohnen essen.
„Und Herr Kleanth?" — Der kroch, so bald die Mittagssonne
Ihn aufgeweckt, ganz leise auf den Zeh'n
Aus seinem Stall — vielleicht in eine Tonne;
Kurz, er verschwand, und ward nicht mehr gesehn.

Anmerkungen.

1) Und sich — mit stumpfen Nägeln wehret —

Anspielung auf das Horazische — praelia virginum sectis in juvenes unguibus acrium, in der sechsten Ode des ersten Buchs.

2) Hat Plato nicht sein Recht an Focion verloren.

Daß dieser unter den Feldherren und Staatsmännern so seltene Mann in seiner ersten Jugend noch den Plato und dessen ersten Nachfolger den Xenokrates gehört, und in ihrer Schule die Maximen eingesogen habe, deren Ausübung ihn sein ganzes Leben durch und bis zu einem Sokratischen Tode zum tugendhaftesten Manne seiner Zeit machte, bezeugt Plutarch in seiner Lebensbeschreibung.

3) Wie zum Feldherrn Xenofon.

In den vorigen Ausgaben lautete die Stelle so:

— Man wird zum Geisterseher
Geboren wie zum Held, wie zum Anakreon.

Da das Wort Held kein indeclinabile ist, und in allen seinen Biegefällen Helden lautet, so mußte es nicht zum Held, sondern zum Helden, heißen. Da dieß aber nicht in den Vers passen wollte, so mußte der Held hier ein Opfer der Sprachrichtigkeit werden, und auch Anakreon, wiewohl unschuldig, konnte seinen Platz nicht behalten. Die neue Lesart, wodurch dem Sprachfehler abgeholfen worden ist, hat außerdem, daß der Gedanke an Wahrheit nichts dadurch verliert, noch den Vorzug, sich mit dem folgenden Verse richtiger zu verbinden. — Daß man von Xenofon vorzüglich sagen könne, er sey zum Feldherrn geboren gewesen, scheint sich hinlänglich dadurch erwiesen zu haben, daß er, als er nach dem Tode des jüngern Cyrus aus einem bloßen Freywilligen, der die Dienste eines gemeinen Soldaten verrichtete, auf einmahl zum Rang eines Feldherrn stieg, auch die Talente eines Feldherren in einem Grade zeigte, der ihm bis auf diesen Tag einen Platz unter den Meistern der Kriegskunst erhalten hat.

4) Ein Nachbar, der Horazens Nachbarn gleicht.

Vermuthlich hatte der Dichter die Stelle im 6ten der Horazischen Sermonen (des 2ten Buchs) im Sinne:

> Cervius haec inter vicinus garrit aniles
> Ex re fabellas, u. s. w.

wo Horaz den alten Nachbar Cervius die berühmte Fabel von der Feldmaus und Stadtmaus in einem so unnachahmlich gutlaunigen und verständigen Ton erzählen läßt, daß man nicht umhin kann, den Dichter eben so sehr wegen seines Nachbars Cervius als wegen seines Sabinums, und des frohen Lebensgenusses, den es ihm gewährte, glücklich zu preisen.

5) Zum γνωθι σεαυτον,

d. i. zur Selbsterkenntniß, welche diese zwey über die Pforte des Tempels zu Delfi geschriebenen Worte empfahlen, als den besten Rath, den der Delfische Gott allen Sterblichen, die sich bey ihm Rathes erhohlten, ertheilen konnte.

Aspasia

oder

die Platonische Liebe.

Aspasia.

Schön, liebenswerth, mit jedem Reitz geschmückt
Der Aug' und Herz und Geist zugleich entzückt,
An edlem Bau und langen blonden Haaren
Der schönsten Frau in Artaxatens Reich,
An Grazien nur Amors Mutter gleich,
Sah sich, im Flor von fünf und zwanzig Jahren,
Aspasia zum priesterlichen Stand
Aus eines Helden Arm, aus Cyrus Arm, verbannt.

Es hatte zwar zu Ekbatane
(So hieß ihr Sitz) die Oberpriesterinn
Der stets jungfräulichen Diane
Die Majestät von einer Königinn.
Ihr Kerker war ein schimmernder Palast,
Ihr Zimmer ausgeschmückt mit indischen Tapeten;
Und, ihr Brevier gemächlicher zu beten,
Schwoll unter ihr mit Polstern von Damast
Der weichste Kanapee. Auch hielt die Frau im Beten
(Wie billig) Maß, aß viel und niedlich, trank
Den besten Wein, den Kos und Cypern senden,
Und, wenn sie sich zur Ruh begab, versank
Die schöne Last der wohlgepflegten Lenden
In Schwanenpflaum: und doch, bey frischem Blut

Und blühendem Gesicht, schlief sie — nur selten
gut.

Man glaubt, der Stand der Oberpriesterinnen
Sey diesem Ungemach vor andern ausgesetzt.
Vergebens hoffen sie mit ihren andern Sinnen
Was Einem abgeht zu gewinnen;
Durch alle fünfe wird der sechste nicht ersetzt.

Die Stoa lehrt uns zwar, wir können was
wir wollen;
Allein dem Prahlen bin ich gram.
Aspasien hätte man, eh' sie den Schleier nahm,
Vorher im Lethe baden sollen.
Liegt's etwa nur an ihr, sich nicht bewußt zu
seyn?
Und kann man stets der Fantasie gebieten?
Sie mag sich noch so sehr vor Überraschung hüten,
Geberde, Kleidung, Blick mag noch so geistlich
seyn;
Man ist deßwegen nicht von Stein.
Oft fällt im Tempel selbst, bey ihrer Göttinn Schein,
Ein weltlicher Gedank ihr' ein:
„So schien durch jenen Myrtenhain,
Wo Amorn über sie der erste Sieg gelungen,
Der stille Mond!" — Was für Erinnerungen!
An solchen Bildern schmilzt der priesterliche Frost.
Diana selbst, um ihr die Strafe gern zu schenken,
Darf an Endymion nur denken.
Ein Priester hälfe sich vielleicht, in süßem Most
Versuchungen, wie diese, zu ertränken:
Doch wenn ich recht berichtet bin,

Schlägt dieß Recept nicht an bey einer Priesterinn;
Galenus sagt: das Übel quille
Bey dieser aus der Herzensfülle.
Nichts hemmt und alles nährt bey ihr die Fantasie;
Die Einsamkeit, die klösterliche Stille,
Die Andacht selbst vermehrt, ich weiß nicht wie,
Den süßen Hang zu untersagten Freuden.
Muß Amor gleich Dianens Schwelle meiden,
Ist ihre Stirne gleich verhüllt:
Ihr Herz, von dem was sie geliebt erfüllt.
Läßt sich davon durch keine Gitter scheiden,
Und sieht im Mithras selbst des schönen Cyrus
Bild.

Mit einem Wort: ihr ging's nach aller Nonnen
Weise.
Die gute Priesterinn gestand sich selbst ganz leise,
Es irre, wer sie glücklich preise.
Die Schäferinn, die, statt auf Sammt und Flaum
Im dunkeln Busch auf weiches Moos gestrecket,
Ihr junger Hirt, leibhaftig, nicht im Traum,
Mit unverhofften Küssen wecket,
War, wenn sie schlaflos sich auf ihrem Lager wand,
Oft ihres Neides Gegenstand.

Doch (wie uns die Natur für alle kleine Plagen
Des Lebens immer Mittel weist)
Auch unsre Priesterinn fand endlich das Behagen,
Das ihr Gelübd' und Zwang versagen —
Wo, meint ihr wohl? — in ihrem Geist!

Der Zufall führt ihr einen Magen

Vom Strand des Oxus zu. Es war in seiner Art
Ein seltner Mann, wiewohl noch ohne Bart,
Von Ansehn jung doch altklug an Betragen;
An Schönheit ein Adon, an Unschuld ein Kombab;
Bey Damen, denen er sehr gern Besuche gab,
Kalt wie ein Bild von Alabaster;
Doch seelvoll, wie ein Geist in einem Luftgewand,
Und mit dem unsichtbaren Land
Beynahe mehr als unsrer Welt bekannt;
Mit einem Wort: ein zweyter Zoroaster!

Ein Weiser dieser Art schien wirklich ganz allein
Für eine Priesterinn, wie sie gemacht zu seyn.
Er sprach von dem, was in den Sfären
Zu sehen ist, mit aller Zuversicht
Der Männer, die versengt an Angesicht
Und an Gehirn, vom Land der fabelhaften Seren,
Gebläht mit Wundern, wiederkehren.

Der Weg — nur bis zum nächsten Stern
Ist ziemlich weit, wie uns die Zache lehren:
Drum lügt sich's gut aus einer solchen Fern;
Und was er ihr erzählt — setzt, daß es Mährchen wären —
So wünscht man's wahr, und glaubt es gern.
Wie dem auch sey, die Luft der idealen Sfären
Bekam Aspasien gut; sie ward in kurzer Zeit
So schön davon! Ihr ist, es werde
So leicht ihr drin, so wohl, so weit
Ums Herz, daß ihr der Dunstkreis unsrer Erde
Bald grauenhafter scheint als eine Todengruft.

Die

Die vorbesagte Luft
Hat eine sonderbare Tugend
Mit Lethe's Flut gemein.
Aspasia sog darin von ihrer freyern Jugend
Ein gänzliches Vergessen ein;
Bald wurde selbst an jenen Myrtenhain,
Wo sie dem Liebesgott ihr erstes Opfer brachte,
Nicht mehr gedacht, als an ein Puppenspiel,
Daß ihr vordem die Kindheit wichtig machte.
Ihr schien die Welt und was ihr einst gefiel
Ein Traum, woraus sie eben jetzt erwachte.
Ihr Geist (der ganz allein jetzt alles bey ihr that,
Was bey uns andern pflegt mechanisch zuzugehen)
Sah in der neuen Welt, in die er wundernd trat,
Rings um sich nichts als — Geister und Ideen.
Doch führt Herr Alkahest (so hieß der Weise) sie
Nicht so geradezu ins Land der Fantasie.
Ihr neu geöffnet Aug' ertrüge (wie er spricht)
Den unsichtbaren Glanz des Geisterreiches nicht.
Erst läßt er (wie ein Weiser Okuliste
In solchem Fall verfahren müßte)
Von dem, was wahr und immer schön
Und selbstbeständig ist, ihr nur die Schatten sehn,
Die auf den Erdenklos, auf dem wir alle wallen,
Herab aus höhern Welten fallen;
Denn was uns Wesen heißt, ist bloßer Wieder-
schein.
So mahlen sich im majestät'schen Rhein,
Indem er stolz mit königlichem Schritte
Das schönste Land durchzieht, bald ein bejahrter Hain,
Bald ein zertrümmert Schloß, bald Hügel voller Wein,
Bald ein Palast, bald eine Fischerhütte.

Nachdem in weniger als einem Vierteljahr
Ihr diese Art zu sehn geläufig war:
Nun war es Zeit zu höhern Lehren!
Nun wies ihr Alkahest die edle Kunst — zum Sehn
Der Augen gänzlich zu entbehren.
Nothwendig mußte dieß ein wenig langsam gehn.
Erst sah sie — nichts. Doch nur getrost und immer
Hinein geguckt! Schon zeigt ich weiß nicht welcher Schimmer
Von ferne sich. Was kann ein fester Vorsatz nicht!
Zusehens öffnet sich ihr innerlich Gesicht
Dem nicht mehr blendenden unkörperlichen Licht;
Dem Element ätherischer Geschöpfe.
Sie sieht — o welche Augenlust! —
Sie sieht bereits die schönsten Engelsköpfe
Mit goldnen Flügelchen; bald wächst die schönste Brust
An jeden Kopf;, an jedem Busen schließen
Sich schöne Arme an. Zuletzt stehn Geister da.
(So geistig als Aspasia
Sie immer glaubt) vom Kopf bis zu den Füßen
Den schönsten Knaben gleich, die man sich denken kann:
Doch da es Geister sind, macht sie sich kein Gewissen
Und sieht sie unerröthend an.

Der Nahme, wie man weiß, thut öfters viel zur Sache.
Vor Alters stellten euch die von Boozien
Drey Klötze auf, und nannten's Grazien.

Man irrt noch heut zu Tag' sehr gern in diesem Fache.
Wie mancher sieht bey seinem Trauerspiel
Daß unsre Augen Wasser machen,
Und, überzeugt wir weinen aus Gefühl,
Bemerkt er nicht, wir weinen bloß vor Lachen.
Zwar Thränen sind's in diesem Falle, wie
In jenem, nur die Quelle ist verschieden.
Allein, wie selten gibt auch jemand sich hienieden
Den Quellen nachzuspähen Müh!
Die muntre rasche Fantasie
Hat einen kürzern Weg. Sie gibt den Dingen Nahmen
Nach Willkür und Bequemlichkeit;
Vermenget Wesen, Form, Verhältniß, Ort und Zeit,
Bestimmt den Platz und Werth der Bilder nach den Rahmen,
Und läßt, wie Kinder gern von jeder Ähnlichkeit,
So plump sie ist, sich hintergehen.

Dieß war Aspasiens Fall. Die gute Frau befand
Nur darum sich so wohl im Lande der Ideen,
Weil alles dort dem schönen Feenland,
Worin von Jugend an sie gern zu irren pflegte,
Dem Land der Fantasie, so wunderähnlich sah.

Ob Alkahest hiervon die Folgen überlegte:
Ob ihm nicht selbst vielleicht was menschliches geschah,
Wovon er Anfangs nicht den kleinsten Argwohn hegte;
Kurz, ob er, ohne die Gefahr
Voraus zu sehn, der Narr von seinem Herzen war,
Getrauen wir uns nicht zu sagen.
Er fieng sein Werk so systematisch an,

Daß man zur Noth sich überreden kann,
Er habe nichts dabey zu wagen
Vermeint; — wiewohl für einen Mann
Von seiner Gattung gut zu sagen
Bedenklich ist. Genug, Herr Alkahëst gewann
Bey seiner guten Art, die Damen
In den Mysterien der Geister einzuweihn.
Von je her, um ein Herz zu überschleichen, nahmen
Die Alkahesten erst das Cerebellum ein.

Die Geister — konnten sie auch wohlerzogner seyn? —
Die Geister kamen nun, zwar ohne Fleisch und Bein,
Doch so geputzt als Geister nur vermögen,
In Mäntelchen von Sonnenschein
Aspasien auf halbem Weg entgegen.
Den ganzen Weg zu ihr zurück zu legen,
Dieß hieße (meint Herr Alkahest)
Mehr fordern als sich billig fordern läßt.
Man soll vielmehr zu beyden Theilen
Einander gleich entgegen eilen.
Wenn Geister, einer schönen Frau
Zu Lieb', in Rosenduft sich kleiden:
So ziemt es auch der schönen Frau
Der Geister wegen, selbst mit einem kleinen Leiden,
Von Fleisch und Blut sich möglichst zu entkleiden.
Nichts, dächt' ich, kann so billig seyn!

Aspasia ergibt sich desto leichter drein,
Da sie dabey an Schönheit zu gewinnen
Die beste Hoffnung hat. Den Salamanderinnen
An Reitzen gleich zu seyn, dieß ist doch wohl Gewinn

Für eine Oberpriesterinn,
Die ihrem Spiegel gegen über
Mit jedem Tag ein Reitzchen welken sieht?
Die unsrige, wie ganz natürlich, glüht
Vor Ungeduld, je schleuniger je lieber
Entkörpert sich zu sehn. Allein Herr Alkahest
Belehrt sie, daß sich hier nichts übereilen läßt,
Das große Werk kann nur durch Stufen
Zur Zeitigung gedeihn. Die erste ist, den Geist,
Der oft zur Unzeit sich am thätigsten erweist,
Von aller Wirksamkeit zum Ruhen abzurufen;
Die zweyte, nach und nach ihn von der Sinnlichkeit,
Von dem, worin wir uns den Thieren ähnlich finden,
Selbst vom Bedürfniß, los zu winden;
Die dritte Stufe — Doch, so weit
Kam unser Pärchen nicht. Denn, leider! auf der zweyten,
Schon auf der zweyten glitscht der Fuß den guten Leuten.
Auch ist der Schritt ein wenig dreist,
Wenn man es recht bedenkt. Verwickelt
Im Stoffe, wie wir sind, — verstümmelt und zerstückelt
Man leichter sich, als daß man los sich reißt.
Zum mindsten ist den Kandidaten
Des Geisterstandes kaltes Blut
Und Eile langsam! anzurathen:
Denn hier thut Eilen selten gut!

Herr Alkahest, um beym Entkörp'rungswesen
Recht ordentlich zu gehn, fing mit der Tafel an.
Aspasia aß und trank nach Skrupel und nach Gran,

Und nur was ihr der Weise ausgelesen;
Nichts was nicht fein und leicht und geistig, kurz so nah
An Nektar und Ambrosia
Als möglich, war, der ächten Geisterspeise.
Dem Schlummer brach er gleicher Weise
Die Hälfte ab, zumahl beym Mondenschein
In schönen warmen Sommernächten;
Nur ließ er sie alsdann, aus Vorsicht, nie allein.

Wir selbst gestehn, wir sind den Sommernächten
Bey Mondschein gut, wiewohl wir dächten
Daß unserm schwärmerischen Paar
Die Hälfte schon entbehrlich war.

Der Mondschein hat dieß eigen, wie uns däucht,
Er scheinet uns die Welt der Geister aufzuschliessen:
Man fühlt sich federleicht,
Und glaubt in Luft dahin zu fließen;
Der Schlummer der Natur hält rings um uns herum
Aus Ehrfurcht alle Wesen stumm;
Und aus den Formen, die im zweifelhaften Schatten
Gar sonderbar sich mischen, wandeln, gatten,
Schafft unvermerkt der Geist sich ein Elisium.
Die Werktagswelt verschwindt. Ein wollustreiches Sehnen
Schwellt sanft das Herz. Befreyt von irdischer Begier
Erhebt die Seele sich zum wesentlichen Schönen,
Und hohe Ahnungen entwickeln sich in ihr.

Es sey nun was ihr wollt — denn hier es zu entscheiden
Ist nicht der Ort — es sey ein süßer Selbstbetrug,

Es sey Realität, es sey vermischt aus beyden,
Was diesen Seelenstand so reitzend macht — genug,
Ein Schwärmer, der in diesem Stande
Mit einer Schwärmerinn, wenn alles dämmernd still
Und einsam um ihn ist, platonisieren will,
Gleicht einem, der bey dunkler Nacht am Rande
Des steilsten Abgrunds schläft. Auch hier macht Ort und Zeit
Und Er und Sie sehr vielen Unterscheid!

Die zärtlichste Empfindsamkeit
Bemächtigt unvermerkt sich unsers Mystagogen.
Der Geist der Liebe weht durch dieß Elysium
Wohin er mit Aspasien aufgeflogen.
Er schlägt, indem er spricht, den Arm um sie herum,
Und schwärmt ihr von der Art wie sich die Geister lieben
Die schönsten Dinge vor, mit einem Wörterfluß,
Mit einer Gluth, daß selbst Ovidius
Korinnens Kuß nicht feuriger beschrieben.
„Wie glücklich diese Geister sind!
Wie viel ein Geist dadurch gewinnt,
Daß ihn im Ausdruck seiner Triebe
Kein Körper stört! — An ihm ist alles Liebe,
Und sein Genuß ist nicht ein Werk des Nervenspiels.
Wie matt, wie unvollkommen mahlet
In unsern Augen sich die Allmacht des Gefühls!
Wenn dort ein Geist den andern ganz durchstrahlet,
Ihn ganz durchdringt, erfüllt, mit ihm in Eins zerfließt,
Und, ewig unerschöpft, sich mittheilt und genießt!

Ach! — ruft er aus und drückt (vor Schwärmen und Empfinden
Deß, was er thut, sich unbewußt)
Sein glühendes Gesicht an ihre heiße Brust —
Ach! ruft er, welch ein Glück vom Stoff sich los zu winden,
Der so viel Wonn' uns vorenthält!"

Aspasia, in eine andre Welt
Mit ihm entzückt, und halb, wie er, entkörpert fühlte
So wenig als ihr Freund, daß hier
Der unbemerkte Leib auch eine Rolle spielte.
Zu gutem Glück kommt ihr — und mir
Ein Rosenbusch zu Hülf', in dessen Duft und Schatten
Sie, in Gedanken, sich zuvor gelagert hatten.

Wie weit sie übrigens in dieser Sommernacht
Es im Entkörp'rungswerk gebracht,
Läßt eine Lücke uns im Manuskript verborgen.
Nur so viel sagt es uns: Kaum war am nächsten Morgen
Das gute fromme Paar erwacht,
So wurden sie gewahr, der Weg den sie genommen,
Sey wenigstens — der nächste nicht
Um in die Geisterwelt zu kommen.
Sie sahn sich schweigend an, verbargen ihr Gesicht,
Versuchten oft zu reden, schlossen wieder
Den offnen Mund, und sahn beschämt zur Erde nieder.
Der junge Zoroaster fand,
Er habe bey dem Amt von einem Mystagogen
Sich selbst und seinen Gegenstand

Durch wie? und wo? und wann? betrogen.
Gern hätt' er auf sich selbst, gern hätt' auf sich und ihm
Aspasia gezürnt: allein sie fühlten beyde
Ihr Herz nicht hart genug, in dem gemeinen Leide
Des Mitleids Trost einander zu entziehn.

„Freund, sprach die Priesterinn zuletzt wir müssen fliehn!
In dieser Art gilt Ein Versuch für hundert:
Wir würden immer rückwärts gehn;
Und alles was mich jetzt bey unserm Zufall wundert,
Ist, daß wir nicht den Ausgang vorgesehn."

Und nun — was haben wir aus allem dem zu lernen?
Sehr viel zu lernen, Freund, sehr viel!
Kennt ihr den Mann, der, als er nach den Sternen
Zu hitzig sah, in eine Grube fiel?
Es war ein Beyspiel mehr! Laßt's euch zur Warnung dienen!
Auch, wenn ihr je bey Mondenlicht im Grünen
Platonisieren wollt, platonisiert allein!
Und kommt die Lust euch an, in einem heilg'en Hain
Um solche Zeit — des Stoffs euch zu entladen,
So laßt dabey (so wie beym Baden
In einer Sommernacht) ja keine Zeuginn seyn!

Wir zögen leicht mehr schöner Sittenlehren
Aus der Geschichte noch heraus:
Allein wir lassen gern den Leser selbst gewähren:
Wer eine Nase hat — spürt sie unfehlbar aus;
Die andern können sie entbehren!

Gedichte

an Olympia.

Nimm aus der Hand der Dankbarkeit und
Treue,
Schutzgöttinn meines Musen-
spiels,
Die Blumen huldreich an, die Kinder des
Gefühls,
Die ich in diesem Strauß zum zweyten
Mahl Dir weihe.

I.

Zweyerley Götterglück.

Am 24. Oktober 1777.

1.

„Der Götterstand — sprach einst von seinem Wolkenthron
Der Sultan im Olymp zu Majens schönem Sohn,
Der Götterstand, Herr Sohn, um ihm sein Recht zu geben,
Ist (unter uns) beym Styx! ein schales Leben.
Ja, wer nur nicht dazu geboren wär',
Und allenfalls auf acht bis vierzehn Tage,
Da ließ' ich's gelten! Aber mehr
Wird Unsrer Deität am Ende sehr zur Plage.
Man kriegt zuletzt des Weihrauchs so genug!
Und für und für zum Dudeldum der Sfären
Die Grazien tanzen sehn, die Musen singen hören,
Und immer Ganymed mit seinem Nektarkrug,
Ich sage dir, man kriegt's genug!
Dann noch dazu den ew'gen Litaneyen
Des Erdenvolks die Ohren herzuleihen!
„Zevs gib mir dieß! Zevs, gib mir das!"
Ein toller Galimathias

Von Bitten ohne Sinn und Maß
Um nichts und wieder nichts, oft um Unmöglichkeiten!
„Es sind ja (sagen sie) Dir lauter Kleinigkeiten!
Ein wenig Sonnenschein zu meiner Wäsche nur!"
„Zwey Regentage bloß für meine trockne Flur!"
Ruft Mann und Frau aus hellem Munde
In Einem Haus, in einer Stunde.
Der Dedschial hör' alle das Gebrüll!
Thät' ich ein einzigsmahl was jeder haben will,
Es richtete die Welt und mich zu Grunde.
Kurz, trauter Sohn, die Stiefeln angeschnürt!
Steig, eh' ich hier des Gähnens müde werde,
Ein wenig nieder auf die Erde,
Zu sehen, ob man dort sich besser amüsiert!"

Merkur gehorcht, und, ohne anzufragen,
Ob Juno nach dem Erdenplan
Was zu bestellen hat, und ohne Donnerwagen,
Schleicht Jupiter sich weg, und wird bey Leda — Schwan.

2.

Von feinerem Gefühl getrieben
Vertauschte mit dem Hirtenstand
Apollo den Olymp. Er stieg herab und fand
Die Menschen, die man ihm bald gar zu gut beschrieben,
Bald gar zu schlimm, wie's immer pflegt zu gehn,
Erträglich erst, und endlich gar zum Lieben.

Die

Die Leutchen, muß't er sich gestehen,
Gewännen näher angesehn;
Und setzte man sich nur auf gleichen Fuß mit ihnen,
So wären sie doch ganz was andres, als sie schienen,
Da er aus seinen Wolkenhöh'n
Wer weiß wie schief auf sie herunter schielte.
Mit einem Wort: Apoll, so bald er Mensch sich fühlte,
Entdeckte — was er nie als Göttersohn gewußt —
Es schlage was in seiner linken Brust:
Und unvermerkt in lauter Scherz und Spielen,
Lernt Seine Gottheit auch für arme Menschlein fühlen,
Nimmt fröhlich Theil an ihrer Lust,
Entdeckt sogar, auch das sey wahre Lust,
Und von der besten Art, mit andern sich betrüben,
Kurz, schmeckt die Wollust da zu seyn
Zum ersten Mahle ganz und rein,
Und merkt zuletzt — (was ihm bisher geheim geblieben)
Die Kunst von allem dem sey — Lieben.

Was von Thessaliens Volk Apoll
Nicht alles lernte! Tausend Sachen
Wovon euch Göttern nie ein Wörtchen träumen soll:
Den losen Scherz, das wohlgemuthe Lachen
Gedrückt von keinem Zwanggesetz,
Und ohne Absicht, ohne Schraube,
Das trauliche gutlaunige Geschwätz

Beym Abendstern in einer Sommerlaube,
Und, o! den großen Talisman,
Mehr freye Herzen zu gewinnen,
Als Mahmud oder Dschingiskan
Sich Sklaven durch ein Schwert gewann,
Den Zauber, den die Charitinnen
Cytherens Gürtel eingewebt,
Das jeden Mangel deckt und jeden Reitz erhebt,
Gefälligkeit. — Sey einer von uns allen,
Verlange nichts voraus, — wir werden dir gefallen
So wie du uns gefällst! — Die erste Schäferinn
Die, ohne daß sie auf ihn zielte,
In frohen Muth und dumpfem Sinn
Das Herz ihm aus dem Busen spielte,
Ward seine Sittenlehrerinn.
„Ein bloßer Hirt — ist's möglich? — vorgezogen
Dem schönsten Gott?" — Das schrie um Rache! — Schon
Ergriff sein Zorn den mächt'gen Pythonsbogen;
Zu gutem Glück entfloh der Senn' ein sanfter Ton.
Er stutzt, und plötzlich kommt ein Einfall angeflogen,
Der seinen Eifer kühlt und bald zum Mittel wird
Das Ziel, wornach er lüstet, zu erreichen.
Halt! denkt er, bist du hier was anders als ein Hirt?
Was forderst du voraus vor deines Gleichen?
Dem Hirten, der gefällt, muß Gott und Halbgott weichen

Der nicht gefällt! Versuch's, gewinne sie!
Das Herz ist frey und Lieb' erzwingt sich nie.

Stracks geht er hin und macht aus seinem Bogen
Ein Werkzeug des Gefühls; der Dollmetsch süßer Pein,
Die neue Leier, liegt mit Saiten straff bezogen
In seinem Arm, und schwirret durch den Hain.
Herbey gelockt von ihren süßen Tönen
Versammeln sich um ihn die Hirten und die Schönen,
Ein jedes will des Wunders Zeuge seyn.
Bald wirkt der Zauber, Arme schlingen
In Arme sich, den Füßen wachsen Schwingen,
Der ungelehrte Tanz dreht rasch sich um ihn her,
Und wer war glücklicher als er!
Wie lieben alle nun den Schöpfer ihrer Freuden!
Er ist, wiewohl in Schäfertracht,
Ein Gott für sie! Er hat sie glücklicher gemacht.
Wie freundlich nun ihm jede Hirtinn lacht!
Wie drängt man sich um nah an ihm zu weiden!
Und wenn am warmen Abendglanz
Im Rosenbusch, zu Chloens Füßen —
Indeß die Holde manchen süßen
Verstohlnen Blick am halb geflochtnen Kranz
Herunter schlüpfen läßt — wenn dann die sanfte Leier
Der Liebe Schmerzen mit gedämpftem Klang
So zärtlich klagt, stets näher sein Gesang
Ans Herz sich schmiegt, das durch den leichten Schleier

Staatl. Bibliothek Passau

Stets höher schlägt, und nun, wenn sich in vollem Feuer
Der Harmonienstrom ergießt,
In süßem Mitgefühl zerfließt:
O welche Wonne ist's — in diesem Augenblicke
Ein Mensch, und nur ein Mensch zu seyn!
Wie wenig ist Genuß in ungetheiltem Glücke!
In ihren Freuden selbst sind Götter stets — allein.

Apoll behielt in seinem Hirtenstande
Vom Gott allein des Wohlthuns edle Macht.
Mit jedem Tag erwacht
Das Volk am Peneusstrande
Zu neugeborner Lust.
Ein feineres Gefühl entfaltet sich ganz leise
In jeder Brust.
Man sieht und hört nicht mehr nach alter Weise,
Der Nebel fällt vom Anlitz der Natur,
Und o! wie schön, wie neu ist Wald und Flur!
Man fühlt sich selbst in allen Wesen leben,
Vom Blümchen, das der Erd' entspringt,
Zum Vogel, der in hohen Wipfeln singt,
Scheint alles uns vom Seinen was zu geben,
Verwebt uns alles mit ins allgemeine Weben.
Der holde Geist der Eintracht schlingt
Sein goldnes Band um alle, stimmt die Herzen
Zu sanften Freuden, süßen Schmerzen;
Die lange Weile flieht, und nur zu leicht beschwingt
Entfliehen jetzt, man weiß nicht wie, die Stunden,
Die man vordem so drückend lang gefunden.

3.

Der Ruhm dieß Wunder zu erneu'n,
Olympia, der seltne Ruhm, sey Dein!
Der schönste aller Deiner Preise!
Wohl Dir, die in dem Weihrauchkreise
Der Erdengötter nicht den hohen Sinn verlor
Für Freyheit und Natur, nach alter Deutscher Sitte
Sich einen Wald zum Ruhesitz erkohr,
Und in der moosbedeckten Hütte,
Wenn tief im nächtlich stummen Hain
Auf offnem Herd die heil'ge Flamme lodert,
Sich glücklich fühlt und nichts vom Schicksal fodert.
Des Waldes Geister sehn den ungewohnten Schein
Ringsum die hohen Buchen weißen,
Und nähern freundlich sich, und heißen
Willkommen Dich in ihrem stillen Reich.
Wir spüren sie, bald leichten Nebeln gleich
Um halb bestrahlte Erlen lauschen,
Bald über uns durch hohe Wipfel rauschen.
Ein leichtes Grauen schleicht um unsre Brust,
Doch stört es nicht, erhöht nur unsre Lust.
Wir singen — um Dich her im Kreise
Gelagert — nach der schönen Weise
Die Dir, Olympia, die Musen eingehaucht,
„Zaydens Schmerz bey ihres Mohren Klagen,"
Und fühlen unser Herz im Busen höher schlagen:
Bis jetzt der Herd mit trüberm Feuer raucht,
Und späte Sterne, die durch schwarze Wipfel blinken,
Uns in die Burg zurück an unsern Zellen winken.

Was ist's, das uns Olympiens hehren Wald
Zum Zaubergarten macht, zum Tempel schöner
Freuden,
Zu dem man eilt um zögernd draus zu scheiden?
Sie selbst — O! würde Sie zu Ihrem Aufenthalt
Der rauhsten Alpe Gipfel wählen,
Der rauhsten Alpe würde bald
Kein Reitz der schönsten Berge fehlen.
Ja zöge Sie bis an den Anadir,
Wohin Sie gehen mag, die Musen folgen Ihr,
Ihr einen Pindus zu bereiten.
Sie, von Olympien stets geliebt, gepflegt, geschützt,
Belohnen Sie durch ihre Gaben jetzt.
Sie schweben Ihr in Ihren Einsamkeiten,
Wenn Sie im Morgenthau die Pfade der Natur
Besuchet ungesehen zur Seiten,
Und leiten Sie auf ihre schönste Spur.
Und wenn Sie in begeisterndem Entzücken,
An einen Stamm gelehnt, mit liebender Begier
Was Sie erblickt und fühlt sich sehnet auszudrücken,
So reichen sie den Bleystift Ihr.
Sie sind's, die am harmonischen Klavier
Der leichten Finger Flug beleben;
Und wer als sie vermöchte Ihr
Die Melodien einzugeben,
Von denen das Gefühl der lautre Urquell ist,
Die tief im Herzen wiederklingen,
Die man beym ersten Mahl erhascht uud nie vergißt,
Und niemahls müde wird zu hören und zu singen?

O Fürstinn, fahre fort aus Deinem schönen
Hain
Dir ein Elysium zu schaffen!
Was hold den Musen ist soll da willkommen seyn!
Doch allen, die in Deine Wildniß gaffen
Und nichts darin als — Bäume sehn,
Dem ganzen Midasstamm der frost'gen langen
Weile
Mit ihrem Troß, der Uhu und der Eule,
Und ihrer Schwesterschaft von Gänschen und von
Kräh'n,
Sey Deine Luft zu rein! Das traur'ge Völkchen
weile
Stets an des Berges Fuß; und führt das böse Glück
Es ja hinauf, so kehr' es bald zurück,
Und banne selber sich aus Deiner Republik!

Und so, Natur, und ihr, geliebte Pieriden
Pflegt eurer großen Priesterinn!
Ihr sey das schönste Loos des Erdenglücks beschieden,
Zur Lust an euch ein immer offner Sinn,
Ein immer fühlend Herz, und eine Quelle drin,
Die nie versiegt, von süßem innern Frieden!
Was sonst die Sterblichen zu wünschen sich ermüden,
Ist gleich der Flut im Faß der Danaiden:
Und schöpfen sie äonenlang hinein,
Es würde niemahls voller seyn.

II.

Wettstreit der Mahlerey und Musik.

(Im Jahre 1781.)

Zwey Musen, deren Zwist zu steuern
Drey weise Männer unsrer Zeit
Viel Aufwand von Beredsamkeit
Und Witz gemacht, begonnen ihren Streit
Am vier und zwanzigsten des Weinmonds zu erneuern.
Den andern Musen ward die Weile lang dabey;
Es schien als ob der Zwist zu mehr nicht nütze sey
Als beyder Galle zu versäuern.

Ihr Kinder, sprach zuletzt der schöne Gott des Lichts,
Laßt eure Zungen einmahl feiern!
In diesem Streit, ich kann's beym Styx betheuern,
Hilft Lock' und Wolf und Plato selber nichts.
Als eure Eifersucht vergeblich anzufeuern;
Denn so viel zeigt sich Angesichts,
Du kannst nicht mahlen, Sie nicht leiern.
Was jede kann ist gut in seiner Art,
Ihr wirket einzeln viel und dreymahl mehr gepaart;
Doch welche mehr? soll jetzt die That entscheiden.
Laßt sehn und hören was ihr könnt,
Um eine Fürstinn, die euch beyden

Gleich hold ist — (Ihren Nahmen nennt
Euch euer Herz) — und die von Ihrem schönen Leben
Euch immer wechselsweis den schönsten Theil gegönnt,
Was Sie um Euch verdient, Unsterblichkeit zu geben.

Ich bin bereit, rief Polyhymnia.
Und alles schwieg und lag in stiller Feier;
Und jedes Herz schlug höher, jedes Auge sah
Entzückt empor, da ihrer goldnen Leier
Die Harmonie bald zaubrisch süß entfloß,
Bald majestätisch sich wie Meereswogen wälzte,
Bald Feuerströmen gleich aus Donnerwolken schoß,
Die Seelen bald in Liebeswehmuth schmelzte,
Bald kühn und stolz, mit immer höherm Flug,
Dem Adler gleich, zum Sitz der Götter trug.

Die Aganippe vor Vergnügen
Hielt ihren Strom zurück, es schien der Lorberhain
Zum himmlischen Getön die Wipfel hinzubiegen,
Und in den Lüften hielt im Fliegen
Der Vögel Schaar auf einmahl lauschend ein.

Die Musen sahn einander an und schwiegen,
Apollo lächelte, und Polyhymnia,
Die was man ihr verschwieg in jeder Miene sah,
Verbirgt in Kalliopens Busen
Ihr glühendes Gesicht. Ein andermahl, mein Kind,
Vergiß nicht, spricht der Gott der Musen,
Daß selbst der Götter Ohren — blind
Und alle deine Zaubereyen

Nur lieblicher Tumult und dunkle Räthsel sind,
Wenn andre Musen dir nicht ihre Sprache leihen.

Jetzt warf er einen Blick dahin,
Wo, mit Palett und Pinsel in den Händen,
Apellens schöne Lehrerinn
Beschäftigt stand ein Bildniß zu vollenden,
Das mit dem letzten Pinselstrich
Ins Lebens sprang, und ganz in allen Zügen
Der Fürstinn, die er liebte, glich.
Zu ihren Füßen sah man liegen
Was größern Glanz Ihr schuldig war als gab,
Den Fürstenhut, den goldnen Hirtenstab;
Ihr huldigten, mit einer Blumenkette
Umschlungen von den Grazien,
Die Musenkünste in die Wette,
Und alle milden Tugenden;
Und über Ihr, aus eines Volkes Mitten,
Von Ihr als Mutter einst beglückt,
Sah man die Töchter Zevs, die demuthsvollen Bitten,
Vom frommen Dank empor geschickt,
Mit heißen Wünschen für Ihr Leben
Hinauf zum Thron des Göttervaters schweben.

Die Musen hatten kaum das edle Bild erblickt,
So flogen sie die Schwester zu umarmen;
Es ist Olympia! rief jeder Mund entzückt,
Und Klio trug das Bild in ihren Armen
Die Stirn des Musenbergs hinauf,
Und hing es am Altar des ew'gen Ruhmes auf.

III.

Am ersten Tage des Jahres 1782.

Wenn es wahr ist, was die frommen Alten
Sangen, und was alle die in Dir,
Beste Fürstinn, glücklich sind, was wir
Alle aus Gefühl so gern für Wahrheit halten,
Wenn die guten Fürsten Geniusse sind,
Die in menschlichen Gestalten
Unter uns das Götteramt verwalten;
Die der Tafel, wo der Nektar rinnt,
Sich begaben, bloß uns irdischem Gesind'
Auch, damit wir unsers Leids vergessen,
Dann und wann ein Tröpfchen zuzumessen:
Wenn dieß Wahrheit ist, Olympia,
O! so bleib uns lange hold und nah!
So ermüde nicht bey uns zu weilen!
Denn, verließest Du uns, alle edleren
Schönern Freuden, die mit Dir wir theilen,
Muse, Künste, Scherze, Grazien,
Spannten flugs Dir nachzueilen
Ihre Flügel aus und ließen uns allein.

Also laß die Lust in deine Sfären,
Holde Göttinn, wieder heim zu kehren
Uns zu Lieb' noch weit verschoben seyn!
Lang' umtanze noch der schönen Horen
Bunter Zirkel Dich, und gieße, neu geboren,
Frische Blumen stets in Deinen Tritt:

Und wenn endlich doch das Heimweh nach dem Himmel
Dich besiegt, so nimm aus diesem Weltgetümmel,
Nimm uns, wenn Du auffliegst, alle mit!

IV.

Am 24. Oktober 1784.

Der Wonnetag, der Dich geboren,
Erhabne Fürstinn, kam heran,
Und Dir mit leerer Hand zu nahn
Mich billig schämend, rief ich Floren,
Die freundlichste der milden Horen,
Um eine Handvoll Blumen an.

Du weißt daß unter andern Gaben
Wir Dichter auch das Vorrecht haben,
Daß alle Geister, braun und weiß,
Aus Luft und Wellen, Thal und Hainen,
Uns auf den ersten Wink erscheinen,
Es braucht da keinen Zauberkreis,
Noch Zauberrauch, noch Zauberworte,
Noch Fallbret, noch geheime Pforte;
Es braucht, um aus der andern Welt
Sie stracks herunter zu citieren,
Vor keinem Ball, von Dunst geschwellt,
Erst Stroh und Wolle auszuschüren,
Noch läßt man, sie zu attrahieren,
Sich um sein bares blankes Geld

Von Mesmern erst magnetisieren:
Kurz, ohne Schwarzkunst und Magie,
Theosofie und Panurgie,
Und andre Kunstmaschinerie,
Muß über, unter, und auf Erden
Gott, Göttinn, Halbgott und Genie
Uns, wenn wir rufen, sichtbar werden.

Kaum also daß der Ruf geschah,
So stand auf ihrem lüft'gen Wagen
Von Schmetterlingen hergetragen
Die Göttinn leibhaft vor mir da:
Doch nicht in jenem Blumenkleide,
Worin sie uns im May entzückt,
Wenn, trotz dem funkelndsten Geschmeide,
Ein bloßer Strauß die Augenweide
Der losen Liebesgötter schmückt.
Anstatt der leichten Seide drückt
Ein Zobelpelz die zarten Glieder;
Er hängt in Falten steif und schwer
Um jeden ihrer Reitze her,
Und zieht sie schier zur Erde nieder;
Und wie ein frisches Rosenpaar
Im Lenz ihr ganzer Hauptschmuck war,
So wackelt jetzt von Straußgefieder
Ein bunter Busch auf ihrem Haar
Bey jedem Schritte hin und wieder.

Zwar prangt ihr reiches Unterkleid
Mit tausend nieblichen Buketten,
Die mit Geschmack und Leichtigkeit
Sich zierlich in einander ketten;

Auch breitet sich ein großer Strauß
Von Anemonen, Veilchen, Nelken
Und Rosen welche nie verwelken,
Gar stolz an ihrem Busen aus;
Man schwüre drauf, er sey natürlich
Und blüh' und dufte: aber, ach!
Die Blumen blühen nur figürlich!
Sie wurden unter B**s Dach
Von jungen züchtigen Brigitten,
(Gleich rein an Fingern und an Sitten)
An einem langen Arbeitstisch
Aus Leinewand und altem Plüsch
Und dünnem Taffent ausgeschnitten.

Ich sehe, sprach die Göttinn, Freund,
Daß dir zu einem solchen Feste,
Wie alle Götter heut vereint,
Mein Aufzug etwas seltsam scheint.
Du siehst das Werk der frühen Fröste:
So hausen die Oktober-Weste!
Fürwahr es ist bejammernswerth
Wie sie in meinem Eigenthume
Geschaltet, alles umgekehrt,
Entfärbt, zerknickt, versengt, zerstört;
So daß ich gegen mein Kostume
Sogar mich selber, mit Verdruß,
In Konterbande kleiden muß.
Denn leider! auch nicht Eine Blume
Blieb mir, anstatt der Händevoll
Womit ich dich bedienen soll.
Ein einzig Röschen, spät geboren,
Wärmt' ich an meinem Busen auf;

Wie viele Sorge wandt' ich drauf!
Das letzte Lieblingskind von Floren
War für Olympiens Fest erkohren,
Du hättest Ihr's in voller Pracht
In meinem Nahmen dargebracht;
Und auch dieß Röschen — ist erfroren!

So viel ich mich erinnern kann,
Sah Flora hier mich lächelnd an,
Indem ich mit gesenkten Ohren
Kopfschüttelnd ihr vorüber stand,
Und Antwort suchte, und nicht fand.

In einem Nu erfüllt mein Zimmer
Mit süßem Duft ein bunter Schimmer,
Dem ähnlich, der im Sonnenlicht
Aus einem Tulpenfelde bricht.
Behangen sind mit Blumenketten
Die Wänd' umher, ein Baldachin
Von Hyacinthen und Tazetten
Umwölbt die Blumenköniginn,
Und tausend junge Zefyretten,
An Flügeln Amors Psyche gleich,
An Farben gleich den Schmetterlingen,
Umfächeln sie mit seidnen Schwingen,
Und bilden mir ihr Zauberreich.

Du Sohn des alten Schwans am Bober*),
(So hör' ich wie die Göttinn spricht)

*) Martin Opitz von Boberfeld, der Vater der neuern Deutschen Dichterey.

Der vier und zwanzigste Oktober
Bedarf entlehnten Schmuckes nicht.
Ihm wird so leicht von andern Tagen
Sich keiner gleich zu stellen wagen;
Ihm, der des Engels stolzen Flug
Bestrahlte, der ins Erdeleben
Olympien einst herunter trug!
Verdiensts und Ruhms für ihn genug
Sein Haupt vor andern zu erheben!

Indeß, wiewohl an diesem Fest
Ihr Zeichen meiner Gunst zu geben
Die Zeit mir freye Hand nicht läßt,
Nichts soll in funfzig künft'gen Lenzen
Die nie ermüdende Begier
Olympien zu gefallen, Ihr
Getreu zu seyn, in mir begrenzen,
Ihr Hain sey künftig mein Refier,
Ihn soll ein ew'ger Frühling kränzen;
Und wo Sie hinblickt, wo Sie harrt,
Soll Florens stille Gegenwart
Ihr überall entgegen glänzen!
Mein bestes Nachtigallen-Kor
Soll Ihr Erwachen laut begrüßen,
Und Blumen immer neu hervor
Aus jedem Ihrer Tritte sprießen.
Will Sie Sich selbst Gesellschaft seyn,
Soll plötzlich Sie im stillen Hain
Der schönste Rosenbusch umweben;
In seiner Blätter leisem Beben
Schein' Ihr ein Genius zu schweben,
Und lade Sie zum Denken ein.

Wird

Wird Ihre Hand den Reißstift halten,
So soll auf immer neuer Spur
In tausend wechselnden Gestalten
Die unerschöpfliche Natur
Vor Ihren Augen sich entfalten!
Euch übergeb' ich Ihre Flur!
Ihr holden Geisterchen! Vertheilet
Euch schwarmweis überall darin,
Und wo, mit einem Plan im Sinn,
Olympia im Gehn verweilet,
Da zaubert ein Elysium hin!

Mit diesem Wort verschwand der Baldachin
Von Hyacinthen und Tazetten,
Die schöne Blumenköniginn
Und alle ihre Zefyretten.
Frau Göttinn, rief ich ihr (ihr, die so viel versprach,
So wenig that) indem sie aufflog, nach:
Versprechen zeugt von gutem Willen;
Es kostet nichts und klingt doch fein;
Vergiß nicht, wenigstens die Hälfte zu erfüllen.
Wir wollen dir noch immer dankbar seyn.

V.

Am 24. Oktober 1790.

Die Dankbarkeit, der Menschen erste Pflicht,
Ist, wie man ohne sehr zu lästern
Behaupten mag, der Götter Tugend nicht.

Die Grazien nehm' ich aus, und ihre holden Schwe-
stern,
Das heil'ge Dreymahl Drey, das auf dem Pin-
dus thront,
Die freundlichsten der Götter und Göttinnen.
Die bloße Lust, womit man ihnen dient, belohnt
Schon durch sich selbst: uns wird an Herz und Sinnen
So wohl dabey, so leicht, so warm, so frey!
Die liebe Zeit, die insgemein wie Bley
Auf Adams Kindern liegt, scheint mit den Charitinnen
Und Musen immer nur zu schnell uns zu entrinnen.
Und kurz, das Wenigste, was wir durch sie gewinnen,
Ist hier — ein Himmelreich, und dort — Unsterb-
lichkeit.
Drum dächt' ich auch (mit Gunst der werthen Chri-
stenheit!)
Wir blieben noch, so lang' es uns gedeiht,
In diesem Stück ein wenig — Heiden,
Und schafften unsre Seligkeit,
Anstatt mit Angst und Herzbeklommenheit,
Im Dienst der Grazien — mit Freuden.

* * *

Beschworen sey er denn an diesem goldnen Tag
Der Dich, Olympia, der Welt und uns gegeben,
Beym heil'gen Drey und Neun, der festliche Ver-
trag,
So lang' die Parzen noch an unserm Daseyn weben,
Den Musen und den Grazien zu leben!
Sie haben von des Lebens Morgen an
So viel für Dich, Du hast so viel für sie gethan:

Wie sollte durch dieß wechselseit'ge Geben
Und Nehmen jenes Blumenband,
Das euch umschlingt, nicht unverwelklich dauern?
Was sag' ich? Führten sie nicht selbst an ihrer Hand
Dich in ihr zweytes Vaterland
Im Jubel ein? — in jene stolzen Mauern,
Wo Göttinn Rom, die Herrscherinn der Welt,
Noch unter Trümmern sitzt, die Herz und Mark
durchschauern,
Und den Kolossen gleich, von ihnen aufgestellt,
Die Heldengeister Roms noch ihren Fall betrauern;
Wo jeder Athemzug geschwellt
Von dieser Zauberluft, den Funken
Des Hochgefühls, das uns zu Göttern macht.
Selbst in der engsten Brust zur hellen Flamme facht.

Doch, darf wohl ein Profaner sich entblöden,
Olympia, von dem was Du gesehn zu reden?
Der Arme, dem das Heiligthum der Kunst
Stets unzugangbar blieb! Dem, ach! aus tiefer Ferne
Dieß alles nur in blauem Dunst,
Traumähnlich, oder gar gleich einem Nebelsterne,
Gespenstern gleich, die im Erscheinen fliehn,
Geahndet nur, ach! nicht gesehn, erschien!
Ihm ziemt es, mit religiosem Schweigen
Sich vor der Glücklichen zu beugen,
Die bis ins Heiligste der ew'gen Tempel drang
Der höchsten Kunst der Neuern und der Alten,
Mit eignen Augen sah die göttlichen Gestalten,
Mit eignem Ohr den himmlischen Gesang
Der Musen hörte, Jahre lang
Mit Nektar und Ambrosia Sich nährte,

Und als Sie endlich — voll der Götterspeise, nicht
Gesättigt — wieder zu uns kehrte,
Beym ersten Wiedersehn, aus Ihrem Angesicht
(Den Jüngern gleich die Tabors Glanz verklärte)
Von allem, was ihr Aug' in jenem Götterlicht
Gesehn, den Wiederschein in meine Seele strahlte,
Und o! so ganz Sie selbst, so ganz Olympia,
Vor meinen Augen stand, wie Sie — Angelika
Der Grazien vierte Schwester mahlte!

* * *

Ihr holden Drey, nehmt meinen Dank dafür,
Daß ihr Olympien und unser Glück in Ihr
Uns wiedergabt! — Und wenn, was ich von euch gesungen,
Und wenn um eueren Altar
Ein Blumenkranz, von mir geschlungen,
Euch je nicht ungefällig war,
So hört mich jetzt — Laßt die Erinnerungen
Aus jenem schönen Doppeljahr
Gleich Platons göttlichen Ideen
In einem ew'gen Traum vor ihrer Seele stehen,
Sein Zauber wirke stets auf ihre Fantasie,
Belebe stets ihr Herz, erneue
Mit jedem Morgen sich und streue
Nicht eignen Reitz auf alles um sie her.
So, holde Grazien, geleitet sie durchs Leben,
Und (meinem kleinen Ich sein Recht nicht zu vergeben)
So laßt, in Belvedere's Hain,
Auch mich von allem dem noch lange Zeugen seyn.

Die erste Liebe.

An Psyche.

Im Jahre 1774.

Die erste Liebe.

Die Quelle der Vergessenheit,
Aus welcher in der Fabelzeit
Die frommen Schatten sich betranken,
Und dann, vom Loos der Sterblichkeit,
Von Sorgen und von Nachtgedanken,
Von langer Weil' und Zwang befreyt,
In sel'ger Wonnetrunkenheit
Hin auf Elysiens Rosen sanken:
Was meinst du, Freundinn, was sie war?
Dein Beyspiel macht die Sache klar;
Du kennst nun Amors Wundertriebe;
Von diesem Lethe sehen wir
Die klaren Wirkungen an Dir:
Dieß Zauberwasser ist — die Liebe.

Ein Tröpfchen, sey es noch so klein,
In Unschuld züchtiglich hinein
Geschlürft aus Amors Nektarbecher,
Thut alles dieß! Was wird geschehn,
Wenn unerfahrne junge Zecher
Im Trinken gar sich übersehn?

Das süße Gift! es schleicht die Kehle

So sanft hinab! — Was Wunder auch,
Wenn eine wonnetrunkne Seele
Dem jungen Faun beym ersten Schlauch
Ein wenig gleicht, dem seine Höhle,
Sein Schlauch, und der geliebte Freund
Der mit ihm zecht, das Weltall scheint?

Du staunst mich an? — O! um die Dichterköpfe!
Fy! wie mir der Faununculus,
(Das ungleichartigste Geschöpfe
Mit Amorn, der von einem Kuß
Zehn Jahre lebt) da ich ein Gleichniß brauche,
Just in die Quere laufen muß!
Das närr'sche kleine Ding mit seinem ersten Schlauche!
Allein, so geht's uns armen Reimern gern.
Nicht immer bleiben wir des Flügelpferdchens Herrn!
Bald übermeistert uns die Laune,
Bald gar der Reim. Wer sieht den Abstand nicht
Vom Gott der Zärtlichkeit zum Faune?
Allein den Reim, die Laune, ficht
Dieß wenig an; sie wechseln oder paaren,
Nach Willkür und Gemächlichkeit,
Oft Dinge, die, seitdem den Elementenstreit
Ein Gott entschied, noch nie gepaart gewesen waren:
Die Laune hohlt zur feinsten Ironie
Dem Stoff vom — Vorgebirg der Nasen
Und läßt der Reim nicht ohne Müh
Den Hasen bey Delfinen grasen?

Doch so wie auch ein Thor einmahl was kluges spricht,

So reimte dieses Mahl der Reim so übel nicht:
Denn etwas, gutes Kind, ist, leider! an der Sache,
Nicht, daß ich's dir zum Vorwurf mache!
Die Grazien verhüten's! — Aber doch
Bleibt wahr, was wahr ist: daß, seit du aus
Amors — Schlauche
Den großen Zug gethan, du kaum von ferne noch
(Dank sey dem losen kleinen Gauche!)
Dich jenes schönen Traums aus einer bessern Zeit
Besinnen kannst, den wir für Wahrheit hielten,
Eh' diese Amorn noch um deinen Busen spielten.

Denn, sprich mit Offenherzigkeit,
Wo sind sie hin, die Bilder jener Zeit,
Als an der besten Mutter Seite,
Wir, wie die guten frommen Leute
Der alten goldnen Schäferzeit,
In sel'ger Abgeschiedenheit
Von Hof und Welt, gleich Geßners Hirten,
Im Schatten junger Pappeln irrten? —
Die, weil sie Panthea mit eigner Hand gepflanzt,
In unsern Augen schöner waren
Als Tempe, wo mit los gebundnen Haaren
Um Dafnens Stamm die Nymfe tanzt.
Sprich, war in seinen Schäferjahren
Apollo glücklicher als ich?
Auch dich, Psycharion, auch dich
Schien unsre Freundschaft zu beglücken;
Ein sanftes geistiges Entzücken
In deinem Lächeln, deinen Blicken
Schien der geschwisterlichen Schaar,
Die durch dein Anschaun glücklich war,

Des Engels Wonne auszudrücken,
Der sich allein in seinen Freunden liebt,
Und Wonne fühlt indem er Wonne gibt.

O gute Psyche, welch ein Leben,
Hätt' ihm ein günstiges Geschick
Ein wenig Dauer nur gegeben!
Denn ach! es war ein Augenblick;
Der Mond ging auf, der Störer unsrer Freuden,
Der Amorn oft die Zeit zu lange macht!
Uns kam er stets zu früh — er kam, um uns zu scheiden!
Vergebens hofften wir den Flug der braunen Nacht
Durch unsre Wünsche aufzuhalten:
Wir wurden im Olymp, wie billig, ausgelacht;
Die Götter sparen ihre Macht;
Kurz Föbus ging zur Ruh, und alles blieb beym alten.
Was war zu thun? Geschieden mußt' es seyn!
Ein traurig Lebewohl erstarb auf jedem Munde.
Noch diesen letzten Blick! — Da bin ich nun allein,
Und stehe noch mit offnem Aug' und Munde,
Als wurzelt' ich in zauberischem Grunde,
Wie ein gebannter Ritter, ein.

Nicht wahr, an alles dieß erinnerst du dich kaum
Vielleicht, wie man von einem Morgentraum
Die schnell zerfließenden Gestalten
Vergebens sich bestrebet fest zu halten?
Vergessen ist im Arm des neuen Agathon
Der gute Psammis-Danischmende;

Die Götterchen von Pafos sehn mit Hohn
Auf ihn herab von ihrem Lilienthron,
Und klatschen in die kleinen Hände.
Doch, was ist hier, ihr Götterchen, am Ende
So viel zu klatschen? Spart den Hohn!
Hofft nicht, daß uns der Werth der Überwundnen blende!
Mit Zauberwaffen trägt man leicht den Sieg davon.

Die Wahrheit, Freundinn, ist, daß der
Von Liebe gar nichts wissen müßte,
Der in dieß Wunderwerk sich nicht zu finden wüßte.
Die erste Liebe wirkt dieß alles und noch mehr.
Mit ihrem ersten süßen Beben
Beginnt für uns ein neues beßres Leben.
So sehen wir im Lenz der Sommervögel Heer
Auf jungen Flügeln sich erheben;
Gleich ihnen, sind wir nun nicht mehr
Die Erdenkinder von vorher;
Wir athmen Himmelslüfte, schweben
Wie Geister, ohne Leib, einher
In einem Ocean von Wonne.
Bestrahlt von einer schönern Sonne
Blüht eine schönere Natur
Rings um uns auf; der Wald, die Flur,
So däucht uns, theilen unsre Triebe,
Und alles haucht den Geist der Liebe.

O Zauberey der ersten Liebe!
Noch jetzt, da schon zum Abend sich
Mein Leben neigt, beglückst du mich!
Noch denk' ich mit Entzücken dich,

Du Götterstand der ersten Liebe!
Was hat dieß Leben das dir gleicht,
Du schöner Irrthum schöner Seelen?
Wo ist die Lust die nicht der hohen Wonne weicht,
Wenn von den göttlichen Klarissen und Pamelen,
Von jedem Ideal, womit die Fantasie
Geschäftig war in Träumen uns zu laben,
Wir nun das Urbild sehn, sie nun gefunden haben,
Die Hälfte unsrer selbst, zu der die Sympathie
Geheimnißvoll uns hinzog, — Sie,
Im süßen Wahnsinn unsrer Augen,
Das schönste der Natur! Aus deren Anblick wir,
Wie Kinder an der Brust, nun unser Leben saugen,
Von allem um uns her nichts sehen außer Ihr,
Selbst in Elysiens goldnen Auen
Nichts sehen würden außer Ihr,
Nichts wünschen würden, als sie ewig anzuschauen!

Von diesem Augenblick nimmt sie als Siegerinn
Besitz von unserm ganzen Wesen.
Wir sehen und hören nun mit einem andern Sinn,
Die Dinge sind nicht mehr was sie zuvor gewesen.
Die ganze Schöpfung ist die Blende nur, worin
Die Göttinn glänzt, die Wolk' auf der sie schwebet,
Der Schattengrund, der ihren Reitz erhebet.
Ihr huldigt jeder Kreis der lebenden Natur:
Ihr schmücken sich die Hecken und die Bäume
Mit jungem Laub, mit Blumen Thal und Flur;
Ihr singt die Nachtigall, und Bäche murmeln nur
Damit sie desto sanfter träume;

Indeß der West, der ihren Schlummer kühlt,
Für sie allein der Blüthen Balsam stiehlt,
Und, taumelnd vor Vergnügen,
Verliebte Rosen sich auf ihrem Busen wiegen.

Sie träumt — ein süßes Lächeln schwebt
Um ihren röthern Mund, um ihre vollern Wangen:
O! wär' es zärtliches Verlangen,
Was den verschönten Busen hebt!
O! träumte sie — (so klopft mit ängstlicher Begier
Des Jünglings Herz) o träumte sie von mir!
O Amor, sey der blöden Hoffnung günstig!

Er nähert furchtsam sich, und selbst der keusche Blick
Besorgt zu kühn zu seyn, und bebt von ihr zurück.
Doch Amor gibt ihm Muth, die Dämm'rung ist so günstig,
Und, o wie schön ist Sie! — Verloren im Genuß
Des Anschaun's steht er eine Weile
So steinern da wie eine Marmorsäule.
Wie selig er sich fühlen muß!
Den Göttern gleich zu seyn was fehlt ihm noch? — ein Kuß,
Ein einz'ger unbemerkter Kuß,
Wie Zefyr küßt, auf ihre sanfte Stirne.
Der höchste Wunsch, den seine Liebe wagt!
Und auch dieß Wenige, so viel für ihn! versagt
Sein Zaudern ihm. Denn eh' sein Mund es wagt,
Reibt Chloe schon den Schlummer von der Stirne.
Sie schlägt die Augen auf. Bestürzung, Zärtlichkeit,

Und holde Scham, in zweifelhaftem Streit,
Verwirren ihren Blick. Er glaubt ihr Auge zürne,
Sieht bang sie an, und flieht. Nun ist rings um ihn
her
Die weite Schöpfung öd und leer,
Die Luft nicht blau, der May nicht blühend mehr;
Das Sonnenlicht hört auf für ihn zu scheinen.
Dort sitzt er, wo der finstre Hain
Die längsten Schatten wirft, auf einem rauhen
Stein,
Gefühllos jedem Schmerz — als ungeliebt zu seyn,
Gefühllos jeder Lust — als ungestört zu weinen.

Schon sinkt des Himmels Auge zu,
Schon liegt die Welt in allgemeinem Schlummer,
Und Er, versenkt in seinen Kummer,
Er wird es nicht gewahr. Die Ruh
Flieht, Ärmster, deine Brust, und deine Augen-
lieder
Der süße Schlaf! Der Abend weicht der Nacht,
Die schöne Nacht dem schönern Morgen wieder,
(Für dich nicht schön!) und du, an Chloens Bild
Geheftet, ganz von ihr und deinem Schmerz erfüllt,
Bemerkst es nicht! Und doch, bey allem seinem
Leiden,
Liebt er die Quelle seiner Pein:
Er nähme nicht der Götterfreuden
Von seinem Wahn geheilt zu seyn!

Doch, welche Wonne, welche Freuden
Erwarten, sanfter Jüngling, dich,
Wenn Sie — die alle deine Leiden

Mit dir getheilt, und, wenn bey deinem Anblick sich
Oft eine Thrän' aus ihrem Auge schlich,
Kaum Muth genug sich wegzuwenden hatte,
Wenn sie die Kraft verliert mehr Widerstand zu
thun,
Wenn, ganz des Gottes voll, das matte
In Liebe schwimmende, unschuld'ge Auge nun
An deiner Wange sich des süßen Drucks entladet,
Und die vom Übermaß der Lust
Dem Schleier ausgerißne Brust
In unverhehlten Thränen badet!

Vergib, Psycharion — Bey diesem Bild entfällt
Der Pinsel meiner Hand! — Nehmt ihn, ihr Huld-
göttinnen,
Euch weih' ich ihn! und aufgestellt
In eurem Heiligthum, geliebte Charitinnen,
Sey, euch zum Preis, das unvollendte Bild.
Von eurem Schleier sey's verhüllt
Dem Faunenblick des Sklaven seiner Sinnen,
Dem unbegreiflich ist, wie man
Mit Amors Dienst den euren paaren kann;
Der Flammen, die bey ihm nur in den Adern rinnen,
Vom Schlauch Silens entlehnt,
Und die Empfindungen verfeinter innrer Sinnen
In feilen Armen höhnt.

Verachte, Psyche, der Bacchanten
Und Satyrn Hohn! Geneuß der sel'gen Schwärmerey,
Des goldnen Traums, der uns zu Anverwandten
Der Götter macht! Laß kalte Sykofanten
Beweisen daß er Täuschung sey,

Und glaube du, Glückselige, der Stimme
Des Engels der in deinem Busen wohnt!
Neu ist die Wonne dir womit uns Amor lohnt;
Durch manche Thrän' erkauft, und desto süßer! — Schwimme
In diesem Ocean! — Sie, die gefällig sich
Mit der Natur und dem Geschick verglich,
Dich, schöne Freundinn, zu beglücken,
Die Tugend billigt dein Entzücken,
Und Amors holde Schwestern pflücken
Idaliens schönsten Kranz für dich.

Du bist beglückt, — und Ich — vergessen!
Es sey! — Die Freundschaft eifert nicht.
Noch tanzt das magische Gesicht
Um deine Stirne, noch ist alles eitel Licht
Und Himmel um dich her, noch fließet ungemessen,
Gleich dem unendlichen Moment der Ewigkeit,
Die Zeit der süßen Trunkenheit —
O Psyche, auch für mich war einst so eine Zeit!
Was hätt' ich damahls nicht vergessen,
Als ich in dem Bezaubrungsstand,
Worin Du bist, mit Doris mich befand;
Und — wenn ich hier, so früh es immer tagte,
Bis unbemerkt der letzte Strahl verschwand
Das ew'ge Einerley, das ich für sie empfand,
Stets neu auf tausend Arten sagte —
Den längsten Tag zu kurz, es ihr zu sagen, fand!

O Wonnetage, gleich den Stunden,
In ihrem Anschaun zugebracht!
O Wochen, gleich dem Traum in einer Sommernacht!
Glieb-

Geliebter Traum! der, längst verschwunden,
Noch durch Erinn'rung glücklich macht!
Wo seyd ihr hin, ihr unbereuten Freuden,
Du Blüthe der Empfindsamkeit,
Um die wir jene goldne Zeit
Schuldloser Unerfahrenheit
Und unbesorgter Sicherheit
Und wesenloser Lust und wesenloser Leiden
(Mit aller ihrer Eitelkeit)
In weisern Tagen oft beneiden;
Du erster Druck von ihrer sanften Hand,
Und du, mit dem ich mein entflohnes Leben
Auf ihren Lippen wieder fand,
Du erster Kuß! — Euch kann kein Gott mir wieder geben!

Sie welkt dahin des Lebens Blumenzeit!
Ein ew'ger Frühling blüht allein im Feenlande;
Und Amors reinste Seligkeit
Bringt uns zu nah dem Götterstande
Um dauerhaft zu seyn. Wie selten ist das Glück,
Das deine Liebe krönt, Psycharion! wie selten
Erhört das neidische Geschick
Der ersten Liebe Wunsch! Wir gäben Thronen, Welten,
In ihrem Rausch, um eine Hütte hin;
Ein Hüttchen nur, im Land der Geßnerischen Hirten,
Just groß genug, um uns und unsre Schäferinn,
Die Grazien und Amorn zu bewirthen.
Sie wüchsen von sich selbst, im Schutz des guten Pans,
Die Bäume, die, indem wir sorglos küßten,

Uns Müßiggänger nähren müßten!
Wie selig! — Aber Zevs lacht des verliebten Wahns.
Sein Schicksal trennt — aus guten Gründen —
Den Schäfer und die Schäferinn.
Und o! wie spitzt sich einst des Pastorfido's Kinn,
Wenn zu den väterlichen Linden
Die Zeit zurück ihn führt, die holde Schäferinn,
Auf deren Schwur und treuen Sinn
Er seines Lebens Glück versichert war zu gründen,
In eines andern Arm zu finden!
Noch glücklich, wenn vielmehr — ihr Aschenkrug,
Umringt von traurigen Cypressen,
Ihm sagt: Daß Chloens Herz, von stillem Gram zerfressen,
Aus Sehnsucht brach, und Zug für Zug
Sein werthes Bild mit sich ins Land der Schatten trug;
Daß in der letzten Todesstunde
Ihr Aug' ihn noch gesucht, und auf dem kalten Munde
Sein Nahme noch geschwebt! — Doch dreymahl glücklicher,
Wenn, wie Amandus und Amande,
Nachdem sie manches Jahr zu Wasser und zu Lande
Durch Berg und Thal, von Zara's heißem Sande
Bis an den gelben Fluß, sich rastlos aufgesucht,
Der Liebesgott mitleidig ihrer Flucht
Ein Ende macht, im Thor von Samarkande
Sie unverhofft zusammen fügt,
Und, wie sie nun, im vollen Überwallen
Der Zärtlichkeit, sich in die Arme fallen,
Davon mit ihren Seelen fliegt.
Doch, Freundinn! setzen wir den seltensten der Fälle;

(Denn selbst die Königinn der Amorn sah sich nie
In diesem Fall; Vulkan vertrat des Ehmanns Stelle,
Und für Adone seufzte sie!)
Gesetzt daß Cypripor und Hymen sich verbanden,
Zwey Hälften, die, zum Glück, einander fanden,
So zu beseligen, wie mit gesammter Hand
Die beyden Götterchen uns glücklich machen können;
Kurz, Psyche, setzen wir ein Band
Wie deines; glaubest du, der hohe Wonnestand
Der ersten Schwärmerey, er werde dauern können?
Wie gerne wollt' ich dir den süßen Irrthum gönnen!
Doch leben wir nicht unterm Mond?
Was bleibt vom Loos der Sterblichkeit verschont?
Im Zauberlande der Ideen,
Da gäb' ich's zu! allein in unsrer Welt,
In dieser Werktagswelt, wo bloß vom langen Stehen
Selbst der Koloß von Rhodus endlich fällt,
Wird, glaube mir, so lange sie noch hält,
Nichts Unvergängliches gesehen.
Da hilft kein Reitz, kein Talisman!
Der Zauber löst sich auf! — Wir essen
(Verschlingen oft, und thun nicht wohl daran)
Die süße Frucht, und mitten in dem Wahn
Des neuen Götterstands, dem magischen Vergessen
Der Menschheit, werden uns die Augen aufgethan,
So wie die Seele sich — dem Leibe
Zu nahe macht; weg ist die Zauberey!
Die Göttinn sinkt herab zum — Weibe,
Der Halbgott wird — ein Mann. — Doch, Psyche, wenn dabey
Die, so am meisten wagt, am wenigsten verlöre:

Verdiente sie, den Grazien zur Ehre,
Nicht ein Kapellchen in Cythere?

Daß übrigens euch in der stolzen Ruh
Des schönen Irrthums nicht die Profezeihung störe!
Gesetzt, der Ausgang sagt' ihr zu —
Uns anderm Erdenvolk ist's immer sehr viel Ehre
Daß uns ein Mann wie Er, ein Weib wie Du,
So bald als möglich angehöre.
Der Menschenstand, den Doktor Mandevil
Und Freund Hans Jack (wenn ihn die Laun' auf Vieren
Zu gehn ergreift) bey uns verkleinern will,
Hat seinen Werth; und unter allen Thieren
(Die Kaffern nehm' ich aus) ist, wie ein weiser Mann
Vorlängst gesagt, nicht Eines anzuführen,
Das sich an Tugenden mit uns vergleichen kann;
Vorausgesetzt, daß Amor mit den Musen
Und Grazien die letzte Hand
An uns gelegt! — Denn, in dem rohen Stand,
Worin an Mutter Isis Busen
Die meisten hangen, geb' ich zu,
Daß mir ein hübscher Sapajou,
Der Sperling Lesbiens, ein Täubchen aus Cythere,
Und Gressets Papagey zum Umgang lieber wäre.

Dir, Schwesterchen, und deinem künft'gen Mann,
Begünstigt wie ihr seyd von Grazien und Musen,
Steht ganz gewiß die schöne Menschheit an,
Zu welcher, wie das Nektarräuschchen schwindet,
Die Göttinn unvermerkt sich abgeschattet findet.

Auch das G e d ä c h t n i ß wird dann wieder aufgethan.
Im kleinen Hain der Nachtigallen
Wird, P s y c h e, dir mein eignes Bild sogar
(Nicht ohne Wunder, wo's zeither geblieben war)
Stracks wieder in die Augen fallen.
Die Freundschaft, eingesetzt in ihr erlangtes Recht,
Wird nicht mehr, weil ihr Rosen brecht,
Von ferne stehn und sich verlassen grämen:
Doch wird sie billig sich bequemen,
In deinem Herzen nur das Plätzchen einzunehmen,
Das Hymen, der doch wohl nicht alles füllen kann,
Ihr lassen will. Auch wird er bald gestehen,
Daß — wär' es nur, um zuzusehen
Wie wohl euch ist — man dann und wann
Den Freund, so neben her, ganz wohl gebrauchen
kann.

Sixt und Klärchen

oder

der Mönch und die Nonne auf dem Mädelstein.

Ein Gedicht in zwey Gesängen.

1775.

Vorbericht.

Neben der berühmten Wartburg bey Eisenach stand vorzeiten eine Burg, die (nach einigen Kroniken) schon in der Mitte des fünften Jahrhunderts von einem von Frankenstein erbaut, sieben hundert Jahre darauf von der Herzoginn Sofia von Brabant während ihrer Händel mit dem Markgrafen von Meißen, Heinrich dem Erlauchten, wieder aus den Ruinen gezogen worden, nun aber nur noch wenige Spuren ihres ehmahligen Daseyns aufzuweisen hat. Diese Burg hieß der Mittelstein, woraus der Nahme Mädelstein entstanden, den der Berg noch heutiges Tages in der Gegend führt. Auf diesem Mädelstein ragen zwey Felsenspitzen hervor, die von ferne, und wenn die Einbildungskraft das Ihrige beyträgt, wie zwey sich umarmende menschliche Figuren aussehen. Das gemeine Volk glaubte vorzeiten, (und glaubt vielleicht noch) diese zwey Steine seyen ein Mönch und eine Nonne gewesen, die aus wechselseitiger Liebe dem Kloster

entsprungen und sich auf diesen Berg geflüchtet, daselbst aber, zur Strafe ihres Verbrechens und andern ihres Gleichen zum abscheulichen Exempel, in dem Augenblicke, da sie sich umarmen wollten, in Stein verwandelt worden seyen. Diese alte Sage konnte vielleicht zu nichts Besserm dienen, als daß sie die Entstehung des gegenwärtigen Gedichts veranlaßte. Die damit vorgenommenen Veränderungen bedürfen keiner Rechtfertigung. Von der Fabel selbst aber kann, wer Lust hat, in Limperts lebendem und schwebendem Eisenach das Mehrere lesen.

Erster Gesang.

Der Klosterstand, wovon Pythagoras
Den blinden Heiden schon ein Müsterlein gegeben,
Hat seinen Werth, so gut (zum mindsten) als — ein
Leben
In Diogens berühmtem Lagerfaß.
Wenn gleich nicht alle propagieren,
Seyd unbesorgt, das menschliche Geschlecht
Stirbt drum nicht aus. — Doch fordert man mit Recht
Des inneren Berufs sich erst zu überführen,
Bevor ein Menschensohn das kühne Wagstück wagt,
Und allem, was in Kopf und Herz und Nieren
Uns zweygebeinten federlosen Thieren
Diesseits des Monds am meisten wohlbehagt,
Durch einen derben Schwur entsagt,
Und all sein Leben lang, bey wohl verschloßnen Thüren,
Zu fasten und zu psalmodieren.

Beruf, Beruf! darauf kommt alles an!
Der fehlte nun — sagt uns ein altes Mährchen —
Zum Unglück just dem lieben frommen Pärchen,
Wovon ich euch, so gut ich weiß und kann,
Erzählen will, was sich in jenen Tagen
Der Einfalt und der Wunder zugetragen.

Ergetzt es euch, so hat der Dichter halb erreicht,
Was er dem Leser gerne gönnte;
Denn, glaubet mir, kein Mährchen ist so seicht,
Aus dem ein Mann nicht weiser werden könnte.

* * *

Ein frommes klösterliches Pärchen,
Er, Bruder Sixt, Sie, Schwester Klärchen
Noch beyde jung und schön und zart
Und fromm und gut nach Deutscher Art,
Kurz, recht geschaffen für einander,
Wie ehmahls Hero und Leander,
Und (was ich nicht verschweigen muß)
Der Künste, die Ovidius
De Arte lehrt, so unerfahren
Als nie ein Paar von achtzehn Jahren:
Dieß gute Paar — erschrecket nicht!
Sie glaubten nicht daran zu fehlen,
Die armen argwohnlosen Seelen!
Sie — liebten sich, und nannten's Pflicht.
Sixt sah die junge Schwester gerne,
Die Schwester sah den Bruder gern,
Und ihre schönen Augensterne
Gestanden's frey, doch nur von fern.
Sie fühlten, sich so anzusehn,
Ihr könnt nicht glauben welche Lust:
Sixt blieb wie eingewurzelt stehen,
Und Klärchens Herz hüpft' in der Brust.

Bey dieser Lust sich vorzusehen
Fiel, bloß aus Unschuld, keinem ein.
Wie kann darin was Böses seyn?

Denkt junges Volk. — So pflegt's zu gehen!
Das süße Gift der Liebe schleicht,
Wie eitel Nektar, glatt und leicht,
Ins Herz hinab; allein, die Wehen,
Die Wehen, Kinder, folgen nach.
Da geht's euch wie Dionens Knaben,
Als ihn, versteckt in Honigwaben,
Ein Bienchen in den Finger stach.
Des Busens wollustreiches Dehnen,
Dieß dunkle nahmenlose Sehnen,
Wird unvermerkt zum stumpfen Schmerz.
Euch preßt ihr wißt nicht was das Herz,
Im trüben Auge schwimmen Thränen:
Von euerm Lager flieht die Ruh,
Ihr ruft zur Stillung eures Kummers
Umsonst den holden Gott des Schlummers,
Und schließt die Augen schlaflos zu.
Ein innerlich verzehrend Feuer
Leckt euer jugendliches Blut;
An eurer Leber nagt der Geier
Des Tityus, der niemahls ruht;
Wie Rosen in der Mittagsgluth
Welkt ihr dahin, wie auf den Matten
Wenn Amor nicht ein Wunder thut,
Gemähtes Gras; und, kurz und gut,
Nichts bleibt von euch als euer Schatten.

Dieß war der jammervolle Stand,
Worin sich unser Paar befand.
Denn, ach! sich lieben und nicht sehen,
Und, sieht man sich, durch Blicke nur
Einander was man fühlt gestehen,

Ist mehr als menschliche Natur
Ertragen kann! — Nur Einmahl, nur
Auf ihre Hand, den Mund zu drücken,
(Seufzt Bruder Sixt) o welch Entzücken;
Nur ihre Hand an meine Brust:
Mein Leben gäb' ich drum mit Lust!

Wie gern erhörte Schwester Klärchen,
Du lieber armer Bruder Sixt,
Den Wunsch den du zum Himmel schickst!
Sieh, zum Beweis, das helle Zährchen,
Das aus den Augen — stets nach dir
Mit reiner herzlicher Begier
Gerichtet — auf die Leinwand bebt,
Die sich von ihren Seufzern hebt.
Wie gerne hätt' er diese Zähre
Vom weisen Kragen weggeküßt!
In meinen Augen, daß ihr's wißt,
Macht Sixten diese Schwachheit Ehre.
Ein Mensch, der doch kein Engel ist,
Kann traun! um kleinern Sold nicht minnen.
Ach! um dieß Thränchen zu gewinnen
Wär' er auf Erbsen, barfuß, bis
Nach Rom gereist, dieß ist gewiß!
Allein dem Prior mit dem langen
Eisgrauen Barte sein Verlangen,
So unschuldvoll es immer war,
Zu beichten, — nein, dieß war nicht möglich!
Er hätt' es noch so herzbeweglich
Vorbringen mögen, offenbar
Lief er Gefahr — o Gott ihm stehen
Vor dem Gedanken schon die Haar'

Zu Berge — lief er nicht Gefahr
Sein Klärchen gar nicht mehr zu sehen?

Wie wird's den armen Seelen gehn!
Verhaltne Liebe, sagt Galen,
(Sagt's oder hätt' es sagen sollen)
Je mehr wir sie verbergen wollen,
Je tiefer frißt sie sich ins Herz.
Ihr Schmerz ist ein zu süßer Schmerz,
Als daß man gleich an Heilung dachte;
Und wenn man dann geheilt seyn möchte,
So ist's zu spät. Dieß sehen wir
An Bruder Sixt und Schwester Klare.
Schon drey äonenlange Jahre
Unglückliche, bekämpfet ihr
Natur und Herz; Kasteyen, Beten,
Die Geißel und das härne Kleid
Habt ihr versucht, den Feind zu tödten:
Umsonst, je hitziger ihr kämpft,
Je minder wird sein Trotz gedämpft.

Zum Unglück ist, zumahl bey Klaren,
Der Sitz des Übels — nicht im Fleisch.
Sie ist so neu, so unerfahren,
Und liebt so schön, so engelkeusch!
Für sie nur schlimmer! Denn je reiner
Des Nönnchens Seele ist, je feiner
Sie denkt und fühlt, je minder läßt
Durch Geißeln, Wachen, Fasten, Beten,
Solch eine Neigung sich ertödten.
Im Tempel selbst, am höchsten Fest,
Schwebt Sixtens liebes Bild ihr immer

Vor ihrer Stirn! Im Speisezimmer,
In jedem Kreuzgang, jedem Sahl,
An jeder Wand hängt's überall
Gemahlt, geschnitzt, mit einem Schimmer
Von Gold ums Haupt. Ihn muß sie sehn
Wohin sich ihre Blicke lenken,
Muß mit ihm auf und nieder gehn,
Muß von ihm träumen, an ihn denken,
Und träumte sie vom Himmelreich.
Kurz, was in Klärchen leibt und lebet,
Ist durch und durch mit ihm verwebet,
Und ihm sehn alle Heil'gen gleich.

Eh' könnte sie sich selbst verlieren
Als dem geliebten Bild entfliehn.
Vertieft sie sich im Meditieren,
Unwissend meditiert sie — ihn;
Wenn Todesbilder ihr erscheinen,
So ist's, um Sixtens Tod zu weinen;
Wenn zu des Paradieses Glanz
Sich ihre Fantasie erhöhet,
Entzückt der schöne Sternenkranz,
Der sich um ihre Scheitel drehet,
Sie nur, weil Sixt ihn pflückt und gab;
Und selbst des Fegfeu'rs Flammen wehet
Sein Athem kühlend von ihr ab.

O sagt, die ihr die Liebe kennet,
Ist euch um Klärchens Herz nicht bang?
Ein Herz, das so wie ihres brennet,
Wenn Schicksal, Mauern, Klosterzwang
Und Schwur den Liebling von ihm trennet,

Laßt

Laßt seine Liebe noch so rein,
Laßt seine Seufzer Engel seyn,
Zu bald wird die Natur es rächen!
Die schwärmerische Seelengluth
Entflammet bald ein junges Blut,
Und reinste Liebe wird zu Wuth
Wenn Trost und Hoffnung ihr gebrechen.

Wie kann sie von Entbehrung leben?
Sie will genießen was sie liebt,
Und Küsse die sie träumend gibt
Will sie zuletzt auch wachend geben.

Ihr sprecht: in stillen Liebesthränen
Ist Wollust; — wahr! doch sagt, was ist
Natürlicher als sich zu sehnen:
„O würden sie mir aufgeküßt!"

Allein, wenn jeder Wunsch des Herzens
Auf ewig unbefriedigt bleibt;
Wenn jede Nacht den Grad des Schmerzens,
Die Pein der Sehnsucht höher treibt;
Wenn sich in brünstigem Verlangen
Die Arme aufthun, liebevoll,
Und einen Schatten stets umfangen:
Sagt, wie ein Herz nicht brechen soll?
Wer wünschte nicht, ein Marterleben,
Das nur verlängert wird zur Pein,
Dem der es gab zurück zu geben?

Bald ausgespannt, bald frey zu seyn,
Ist nun auch Klärchens Trost allein!

Da sitzt bey mattem Lampenschein
Das arme Kind in seiner Zelle,
Blaß, wie bey düstrer Mondeshelle
Ein Geist auf einem Leichenstein.
Vertrocknet ist der Thränen Quelle;
Auf einen Todtenkopf den Blick
Geheftet, bebt sie nicht zurück
Vor dem Gedanken, bald zu sinken
Ins kühle Grab, die Ruhestatt
Des Müden, der vollendet hat
Der Leiden bittern Kelch zu trinken.
Sie sieht, mit Palmen in der Hand,
Ihr aus den Wolken Engel winken,
Sieht schon die Siegeskrone blinken,
Und seufzt: „O! diese Scheidewand,
O! möchte sie noch heut zerstieben!
Was ist's das mich an diese Welt,
Mein Trauter, noch gefesselt hält?
Werd ich dich dort nicht reiner lieben?"

So schwärmt die kranke Fantasey
In Klärchens sanfter schöner Seele,
Stets sanft und zärtlich, wie im May
Die stille Nacht durch Filomele
Um den geraubten Gatten weint.

Ganz anders wirkt die Fieberhitze
In ihrem unglücksel'gen Freund.
Wild springt er auf vom harten Sitze,
Umarmt in glüh'nder Raserey
Ein Krucifix (er wähnt es sey
Der Abgott seiner Seele) — drückt

Mit tausend liebetrunknen Küssen
Es an sein schlagend Herz, — erblickt
Mit kaltem Schau'r was er gethan,
Und stürzt betäubt dem Gott zu Füßen,
Und fleht um einen Blitz ihn an!

Die ihr, von frommem Wahn geblendet,
Den Arm zu Molochs-Opfern hebt,
O Väter, eh' ihr sie vollendet,
Betrachtet dieses Bild, und bebt!

Zweyter Gesang.

Nun, da ihr die verliebten Seelen
So unaussprechlich elend seht,
Daß Satan selbst sie baß zu quälen
(So gut er auch die Kunst versteht)
Nicht möglich fände; sagt, was können
Wir eilends für sie thun? — Sie brennen;
Ihr letzter Augenblick ist nah.
O! ist denn zwischen Erd' und Himmel
Kein Engel sie zu retten da?
Und käm' er auf Sankt Görgens Schimmel
Geritten — Ach! der Fall ist da,
Wo nur ein Gott ex machina
Uns helfen kann. Sey's um ein Wunder!
Noth geht an Mann; wir sinken unter!

So höret also was geschah:
Ein Schutzgeist — nicht ex machina;
(Denn jeder Mensch hat seinen eignen,
Sagt Hermas, der es wissen muß,
Und Dichter werden's ihm nicht läugnen)
Ihr guter weißer Genius
Demnach — doch, richtiger zu sagen,
Sind's ihrer zwey, die dieses Mahl,
Zwey arme Seelen aus der Qual
Zu retten, sich ins Mittel schlagen.

Ein Genius kann, wie ihr wißt,
Viel thun, das uns unmöglich ist,
Kann Wetter machen, donnern, blitzen,
In einem Wink ein Weltchen baun,
Und Träume, lieblich anzuschaun,
Aus bunten Morgenwolken schnitzen,

Ein Traum — spricht Klärchens Genius
Zu Sixtens — denkst du nicht dieß brächte
Die Sach' am ehesten zum Schluß?
Versuchen wir's die nächsten Nächte!

Sie senden also, mit Bedacht,
Stracks in der ersten Osternacht,
Früh eh' die Glock' aus ihren Nestern
Die Brüder aufweckt und die Schwestern,
Zwey Träume, die so gleich sich sah'n
Wie neugeborne Zwillingsbrüder.
Mit schlummertriefendem Gefieder
Läßt einer sich auf Sixten nieder:
Der andre schmiegt wie Leda's Schwan
Sich sanft an Klärchens Busen an.

Auf einmahl stellt der Traum sich ihnen
Gleich einem jungen Cherub dar,
Schön wie die Liebe, hell und klar:
Von Amaranten und Schasminen
Durchwebt ein Kranz sein goldnes Haar;
Zwey Sterne seine Äuglein schienen,
Und seine Wängelein Rubinen;
Doch deckt ein dreyfach Flügelpaar
Mit tausend Regenbogenfarben
Sein zartes Leiblein ganz und gar.

Die beyden armen Seelen starben
Vor Freuden fast ob dem Gesicht.
Er tritt zu ihnen hin und spricht:
„Ich bin der Schutzgeist frommer Liebe,
Und euer Leiden rühret mich;
Es wäre Jammer, sicherlich,
Wofern es unvergolten bliebe.
Hört an! dort hinter jenem Hain
Erhebt sich zwischen öden Bergen
Der kahle stroffe Mittelstein;
Scheint recht dazu gemacht zu seyn,
Zwey fromme Täubchen zu verbergen.
Ein festes Schloß war's hievor;
Noch ragen stattliche Ruinen
Aus wilden Büschen hoch empor,
Die sollen euch zur Zuflucht dienen!
Dort fliehet hin, dort sollt ihr ruhn;
Das weit're wird die Liebe thun."

Drey Nächte nach einander träumen
Die Liebenden den gleichen Traum.

Er heißt sie eilen und nicht säumen;
Und, ihren Zweifeln keinen Raum
Zu lassen, reicht der Cherub ihnen
Sein weißes Händchen, unersucht,
Zum Unterpfand auf ihrer Flucht
Mit sicherem Geleit zu dienen.

„O lieber süßer Wonnetraum!
Ruft Sixt, und springt von seinem Schragen
Lusttaumelnd auf: — du goldner Traum,
Du sollst es mir nicht zweymahl sagen!"
Und gleichwohl, da er nach und nach
Sich kühler mit sich selbst besprach,
Erhoben sich Bedenklichkeiten;
Er wankte noch sogar beym zweyten:
Doch auch den dritten zu bestreiten —
Bewahre Gott! — und müßt' er sich
Durch zwanzig Ritter-Görgens-Drachen
Den Weg zu seinem Nönnchen machen,
Er ist entschlossen festiglich!

Mit Klärchen, von Gewissen zärter,
Und schüchterner, wie billig, als
Ein junger feur'ger Wagehals,
Mit Klärchen ging es ungleich härter;
Wiewohl den Traum, so schön er war,
Mit seinem krausen gelben Haar
Mit seinen Regenbogen-Schwingen,
Sich wieder aus dem Sinn zu bringen
Ihr schlechterdings unmöglich war.
„Allein solch einen Schritt zu wagen!
Ich, eine Gottgeweihte, fliehn

Aus seinen Mauern! Und wohin?
Dir, heil'ge Scham, o dir entsagen,
Um einem Jüngling nachzuziehn?
Entsetzlich! Nein! Ich kann's nicht wagen!"

Und doch — wie könnt' es Sünde seyn,
So, wie Sie liebt, zu lieben? — Nein,
Es kann nicht! Lieben nicht die Engel
Im Himmel auch? — Ihr Herz ist rein,
Rein, wie am unberührten Stengel
Die Lilie, zum ersten Mahl
Halb aufgethan dem Sonnenstrahl.
Entfernt vom eiteln Weltgetümmel
Für ihren Sixt und für den Himmel
In frommer Abgeschiedenheit
Die wenig Tage hinzuleben,
Die ihr der nahe Tod noch leiht!
„Aus deinen Armen hinzuschweben
Ins Reich der Unvergänglichkeit!
O Sixt, an deiner Brust zu sterben,
Von deinen Thränen noch erquickt,
Von Dir mein Auge zugedrückt —
Wie? machte dieß mich ungeschickt,
Des Paradieses Kranz zu erheben?
Und doch! — o Gott, was ist denn dieß
Das mich beklemmt? Warum dieß Schauern?
Was ruft mir? Welche Hand ist dieß
Die mich ergreift, in diesen Mauern
Zurück mich hält? Ach! zu gewiß,
Sie warnt mich! Unglücksel'ge, fliehe!
Die Hölle öffnet gegen dich

Den düstern Flammenschlund — Ich glühe!
O alle Engel, rettet mich!"

So ungestüm schlug Well' auf Welle
In Klärchens Brust; sie treibt umher
In einem wilden Zweifelmeer:
Entfliehn ist Tod, und bleiben Hölle!
Sie kämpft, das gute Seelchen! ach,
Sie kämpft aus allen ihren Kräften:
Doch ihre Kräfte waren schwach;
Sixt zog mit dreymahl stärkern Kräften
Ihr liebend Herz dem seinen nach.
Und hieß sie nicht ihr Engel wandern?
Ihr Engel? — Und sie glaubt so dreist
Daß es der weiße war! Ein Geist
Vertauscht sich leicht mit einem andern;
Zumahl der schwarze (wie bekannt)
Gern unsern bösen Lüsten schmeichelt,
Und oft im schönsten Lichtgewand
Den reinen heil'gen Engel heuchelt.

Doch, wie ihm sey, dieß ist gewiß,
Die guten Klosterkinder zogen,
(Nachdem sie was ihr Herz sie hieß
Mit ihrer Pflicht leicht abgewogen)
Wohin der schöne Traum sie wies:
Und wurden sie von ihm belogen,
So werfe jedes, das sich nie
In Fällen dieser Art betrogen,
Getrost den ersten Stein auf sie.

Zu großem Labsal unsrer Frommen

Ist nun die vierte Nacht gekommen.
In beyde haucht ihr Genius
Zugleich den nehmlichen Entschluß.

Wie sie aus ihrer Klaus' entkommen,
Darüber mag, wie's ihm gefällt,
Sich jedes mit sich selbst vertragen.
Was läßt sich nicht mit Amorn wagen,
Dem größten Zaubrer in der Welt!
Zudem war's in den Ostertagen,
Und Schwesterchen und Brüder lagen,
Nach tausend überstandnen Plagen,
Mit Gottes Gaben wohl gefüllt,
In Schlaf und Weindunst eingehüllt.

Viel Glücks! Die Vögel sind dem Bauer
Entwischt! rings um ist alles still;
Erstiegen ist die Gartenmauer,
Der Hahn kann krähen wenn er will.

Auf ungebahnten Pfaden keuchen
Die Pilgrime der Liebe fort:
Hoch schlägt ihr Herz, den sichern Port
Noch vor der Sonne zu erreichen.

Sie wallen führerlos daher,
Von Osten Sie, von Westen Er,
Nicht ohne Angst und schwere Zweifel,
Ob nicht vielleicht ihr Feind, der Teufel,
Sie durch ein falsches Traumgesicht
Belogen? — „Gott, denkt Schwester Kläre,
Wenn ich nun hingekommen wäre,

Und fänd' ihn nicht! und fänd' ihn nicht!
O alle Heilige und Seelen,
Erbarmt euch eurer armen Magd!
Mein Gott! ich glaubte nicht zu fehlen,
Thät' ich was Engel mir gesagt.
O gute Geister, tragt Erbarmen,
Nie hätt' ich's aus mir selbst gewagt!"

Indem, noch fern von seinen Armen,
So bitterlich sein Klärchen klagt,
Hat Sixt mit herzlichem Vergnügen
Den hohen Berg bereits erstiegen,
Das Ende seiner schweren Pein.
Er steht und zieht mit vollen Zügen
Die Luft der Freyheit wieder ein.
Nachdem er lang' ein Afterwesen,
Das die Natur nicht kennt, gewesen,
Welch eine Wollust, Mensch zu seyn!

O Klärchen, ruft er, diese Wonne
Mit Dir getheilt! — und schaut umher
Nach seiner herzgeliebten Nonne;
Erblickt sie nirgends — weg ist Wonne!
Er steht allein, rings um ihn her
Ist Erd' und Himmel wonneleer!

Nun färbt der erste Strahl der Sonne
Des Berges Stirne. Unruhvoll
Steigt Sixt herab, den Weg zu wallen,
Auf dem sein Nönnchen kommen soll.
Er ruft ihr laut; die Felsen hallen
Den Ruf zurück; und Klärchen schallt

Vervielfacht durch den Fichtenwald.
Erwachte Nachtigallen feiern
Des Tages Sieg; doch von der theuern
Geliebten Stimme und Gestalt
Ist nichts zu hören noch zu sehen.

Schon will ihm Sinn und Muth vergehen,
Als ihm, indem er Thal und Höhen
Wie ein verrückter Mensch durchschweift,
Auf einmahl hinter dichten Hecken
Mit einem Schrey von süßem Schrecken
Sein Klärchen in die Arme läuft.

Verlangt nicht daß ich ihr Entzücken
Beschreiben soll. Natur, Natur,
Du bist mir heilig! Wer's erfuhr
Schwatzt nicht von solchen Augenblicken.
Ich seh', ich seh' sie, Brust an Brust,
Entseelt von grenzenloser Lust
Die Augen starr gen Himmel heben;
Er hat sich aufgethan — sie schweben
In seinem Wonneglanz daher,
Nichts Sterblichs ist an ihnen mehr,
Sie schweben auf — ins ew'ge Leben!

Versteinert bleibt ihr Leib zurück,
Und zeigt, noch warm vom heil'gen Triebe,
Des Wandrers sanft gerührtem Blick
Dieß ew'ge Denkmahl ihrer Liebe.

Das
Leben ein Traum.

Eine Träumerey bey einem Bilde des schlafenden Endymion.

1771.

Das Leben ein Traum.

1.

Wie schön, von Luna eingewiegt,
Endymion hier im Mondschein liegt!
Auf seinen Wangen scheint der schönste Traum zu
schweben.
Die Wonne, die sein Herz entzückt,
In jedem Muskel ausgedrückt,
Scheint was vergötterndes dem Sterblichen zu geben.
Du, dem sein Schlaf ein Bild des Todes heißt,
Sieh hier dich widerlegt! Ist glücklich seyn nicht
leben?

2.

Wenn Demokrits, des Weisen, Geist
In andre Welten zieht, läßt er den Abderiten
Sein sichtbar Theil zurück. Sie nennen's Demo-
kriten;
Da geht er ja, und schwatzt, und ist und trinkt,
Und macht es (wie die Herren dünkt)
So gut, als einer ihrer besten.
Und doch betrügen sich die Herrn.
Der wahre Demokrit ist fern

Im Geisterreich, bey Jovis Gästen,
Gibt unterwegs vielleicht Besuch dem Mann im Mond,
Und irrt, von Welt zu Welt, durch Lamberts
Himmelskreise,
Bis in den Raum wo niemand wohnt.

3.

Und glaubet nicht, daß etwa dieß der weise
Demokritus ex privilegio
Voraus gehabt. Es geht uns eben so.
Das träge Thier, das wir gewöhnlich reiten,
Ist (wie Pythagora's uns lehrt)
Kein Theil von unserm Selbst, wie des Centauren
Pferd.
Was Wunder denn, wenn sich der Geist zu Zeiten
Veränd'rung macht, (denn meistens geht der Trott
Des Thierchens etwas schwer) und, wie sich Anlaß
zeiget,
Bald einen Schmetterling, bald einen Liebes-
gott,
Bald einen Cherub gar besteiget?

4.

Die letzte Art von Reiterey
Hat (die Gefahr des Schwindels ausgenommen,
Und daß man wissen will, der ein' und andre sey
Ein wenig angebrannt davon zurück gekommen)
Den Werth der Schnelligkeit. Ihr kommt, in
gleicher Zeit,
Auf keinem Pegasus so weit,

Und

Und steigt so hoch, daß euch (wie dort dem frommen
Stallmeister Don Quischotts) der Sitz der Sterblichkeit
Ein Senfkorn nur, und wir, die auf zwey Beinen
Uns drauf bewegen, kaum wie Haselnüsse scheinen.

5.

Die Weisen die zu Fuße gehn,
Und nach den überird'schen Kreisen
Bey kaltem Blut durch lange Röhren sehn,
Sind keine Gönner zwar von solchen Seelenreisen,
Und fordern trotziglich, ihr sollt was ihr gesehn
Durch x und y beweisen.
Bleibt noch so überzeugt dabey
Ihr habts gefühlt, gehört, gesehn — mit Geistessinnen:
Bey ihnen ist damit sehr wenig zu gewinnen.
Das große Machtwort Schwärmerey
Löst alles auf! — Als ob, indem ich seh' und höre,
Am Wie? mir was gelegen wäre?

6.

Denkt, zum Exempel, euch, in aller seiner Pracht
Den ersten besten Schach aus Tausend Einer Nacht;
Mit aller Majestät die seines Gleichen kleidet
Füllt er den goldnen Thron in seinem Divan aus;
Er nickt (im Schlummer zwar) doch dieser Nick entscheidet!
Sein Seneschall macht ein Edikt daraus.

Der Staatsversorgung folgt ein Schmaus
Und Saitenspiel, und Tanz, und Sängerinnen;
Bis endlich, mit betäubten Sinnen,
Der eingesungne Völkerhirt
In großem Pomp zu seiner Ruhestätte
Um Mitternacht getragen wird.
Flugs nehmen an dem goldnen Bette
Zwey junge Nymfen ihren Stand,
An Lieblichkeit den Huri's zu vergleichen,
Mit großen Wedeln in der Hand,
Von seiner Majestät die Fliegen wegzuscheuchen.
Nun sezet, daß auf diesen Fuß,
Wiewohl im Wahne bloß, ein Waldheimsbürger lebe,
Worin bestände wohl der Unterschied? — Ich gäbe
Für meinen Theil darum nicht eine hohle Nuß.
Hört, wenn ihr wollt, warum. — Als Dionysius
Die Knaben zu Korinth das Alfa-Beta lehrte,
Anstatt des goldnen Stabs, den ihm das Glück entwand,
Den Birkenzepter in der Hand:
Was, meint ihr, dacht' er da von seinem Fürstenstand?
„Was einer, der im Traum sich Sultan nennen hörte."
War's etwa mehr? — Ich glaube kaum.
Ihm däucht sogar, die ganze Posse währte
Nicht länger als ein Wintertraum.
Denn zwanzig Jahre gehn in einen engen Raum
Wenn sie vorüber sind; sie werden zu Sekunden:
Füllt sie mit allem aus, was je in frohen Stunden
Ein Glücklicher an Seel' und Leib empfunden;
Sie fliehn vorbey, und sind — ein Traum.

7.

Wenn Salomo in seinen alten Tagen
Uns predigt: „Unterm Sonnenwagen
Ist alles eitel Eitelkeit!
Ihr guten Leute, braucht die gegenwärt'ge Zeit!"
War's ohne Zweifel dieß, was Seine Hoheit meinte.
Dieß war's, was bey Gelegenheit
Demokritus belacht und Heraklit beweinte.
Deßwegen bloß hielt Diogen
Es nicht der Mühe werth, in diesem Traum von Leben
Um wie und um warum sich viele Müh' zu geben;
Und wenn er nicht, um Filipps Sohn zu sehn,
Aus seiner Tonne kriechen wollte,
Und da er eine Gunst von ihm sich bitten sollte,
Ihn bat: so gut zu seyn und seines Wegs zu gehn;
So denket nur, es sey aus diesem Grund geschehn.
Hingegen fand, ich wette, bloß deßwegen
Freund Aristipp, es sey daran gelegen,
Den Augenblick, worin wir sind,
Flugs, eh' er uns entschlüpft, zu etwas anzulegen,
Wovon wir, wenn das Glas zum Ende rinnt,
Uns mit Vergnügen sagen mögen:
„Da lebten wir! Dieß Tröpfchen Zeit,
Nach seinem innern Werth, war eine Ewigkeit!"
Was wollt ihr? Selbst ein Mann von unbescholtnem Leben,
Selbst Epiktet gibt uns den Unterricht:
„Genießen was die Götter geben
Sey aller frommen Menschen Pflicht."
Ist alles gleich nur Luft und Seifenblase,
Gemahlte Wolke, Wurmgespinst,

Und Flittergold, und Schmuck von buntem Glase,
Kurz, eitel Eitelkeit — Herr Seneka, gewinnst
Du etwa mehr dabey, von unsern Kinderspielen
Dich abzusondern, nichts zu sehen, nichts zu fühlen,
Weil, was man sieht und fühlt, ein Spiel der Sinnen ist?

8.

„Gewinnen? — (schnarrt mit aufgeworfner Nase
Ein neuer Seneka) man hört an dieser Frase
Von welcher feinen Zunft du bist!
Gewinnen? — Wisse, daß ein Weiser
Nicht Sich, daß er dem Ganzen lebt.
Gold, Diademe, Lorberreiser,
Mit Amors Rosen unterwebt,
Der Künste Zauberey, der Reitz verwöhnter Musen,
Der wollustvolle Tanz, das weiche Saitenspiel,
Glitscht schadlos ab an seinem festen Busen.
Sein einzigs unbewegliches Ziel
Ist, treu zu seyn den ewigen Gesetzen
Des großen Alls, und Arbeit sein Ergetzen.
Nie macht in seiner Pflicht ihn Furcht noch Hoffnung schwank,
Und weder Frynens Schooß, noch eine Folterbank,
Wird über ihn erhalten können,
Die Lust ein Gut, den Schmerz ein Weh zu nennen.

Die ganze Welt verschwöre sich
Was Unrecht ist in Recht zu wandeln:
Betrogne Welt! bedauern kann er dich,
Doch anders wird er nicht dir zu Gefallen handeln.
Und träten, wie in Rom geschah,
Die Götter selbst auf Cäsars Seite:
Auch dann, im hoffnungslosen Streite,
Steht Kato ganz allein auf seiner Seite da;
Der Mann des Staats, sein Schutzgeist, sein Berather,
Nur für die Republik Freund, Bruder, Ehmann, Vater;
Der nur für Rom und für die Freyheit lebt,
Und, ihren Fall den Göttern zu vergeben
Unfähig, sie zu überleben
Verschmähend sich in ihrem Schutt begräbt. —
Und solch ein Leben Traum zu nennen,
Erröthest du im Angesicht
Der Weisen aller Zeiten nicht?"

Freund Seneka, du wirst vergönnen —
Ich rede von der Brust — ich nenn' es: ein Gedicht.
Den Weisen, den du mahlst, hat ihn ein Weib geboren,
Und floß in seinen Adern Blut,
War er mit Augen und mit Ohren
Versehn, und aß und trank, wie unser einer thut,
So war es wahrlich nicht der Mann, den du uns mahlest!
Herr Stoiker! wir kennen uns, du prahlest!
Wir wissen auch, was seyn kann oder nicht:

Dein weiser Mann bleibt ewig — ein Gedicht.
Ich sage mehr! Der Mann, der stets nach Regeln handelt,
Stets Herr ist von sich selbst, und niemahls sich verwandelt,
Allein für andre lebt, nichts fürchtet, nichts begehrt,
Kurz, nie was Menschliches erfährt,
Der Mann, wofern er nicht ein Gott ist, ist ein Schwärmer;
In seiner Art ein wenig beßrer Mann
Als Attila und Gengiskan,
Als Kromwell, Miriweys, und andre solche Lärmer.
„Die Tugend?" — O, die hat dein Kato selbst nicht wärmer
Geliebt als ich! Sie ehrt sogar der Bösewicht;
Und ohne Gleißnerey, aus Neigung, nicht aus Pflicht,
Ist schöner Seelen Lust sie fröhlich auszuüben.
Doch selbst die Tugend kann kein Schwärmer weislich lieben.

9.

Die Tugend ist den schönen Formen gleich,
Die jungen Künstlern zu Modelen
Ein Polykletus gibt: „Ihr Knaben hütet euch
Die Schönheitslinie nur ein Haar breit zu verfehlen!"
Sie hält in allem Maß und Zeit;
Dem strengen Recht vermischt sie Billigkeit;

Sie wird sogar aus zweyen Übeln wählen,
Wenn ihr die Noth die schwere Wahl gebeut.
Fehlt dem geraden Weg, wie öfters, Sicherheit,
Läßt sie die Klugheit sich durch Seitenwege führen:
Und wenn der Widerstand ihr Werk zu hemmen dräut,
So gibt sie etwas nach, nicht Alles zu verlieren.

10.

Dieß thut ein Kato nie: sein edler Starrsinn geht
Allein und unverwandt auf seinem eignen Pfade,
Und achtet nicht, woher der Wind des Zufalls weht.
Sein Anti-Kato selbst gesteht,
Halb ungern, ein, es sey um seine Tugend Schade:
Sie nahte sich vielleicht dem höchsten Grade,
Allein sie kam ein Säkulum zu spät.
Was half es, Porcius, die gute Zeit der Alten,
Des armen Roms gezwungne Mäßigkeit
Der Königinn der Welt zum Muster vorzuhalten?
Die Sitten wechseln mit der Zeit.
Soll sich Lukull, bereichert mit den Schätzen
Des goldnen Asiens, der Mehrer seines Staats,
Der Cimon Roms, der Sieger Mithridats,
Wie Kurius, zu magern Rüben setzen?
Vergebens hoffest du, durch deines Beyspiels Kraft
Die neuen Sitten zu besiegen.
Mit einer Art von schauerndem Vergnügen
Wirst du vielleicht wie einer angegafft,

Der aus der andern Welt zu uns herauf gestiegen:
Doch bald gewöhnt das Auge sich an dich,
Und findet deinen Ton, und deine strengen Sitten,
Gleich deinem Rock ahnherrlich zugeschnitten,
Zwar ehrenfest, doch etwas lächerlich.
Von allen, welche sich für deine Freunde gaben,
War auch nur Einer, der zum Muster dich erkohr?
Den Einen wenigstens war's besser nicht zu haben;
Denn dieser eine heißt Plutarchen selbst ein Thor.
Gestehe nur, (wenn das Gesetz der Schatten
In die vergangne Welt dir einen Blick erlaubt)
Die Cäsarn und Pompejen hatten
So Unrecht nicht wie Du geglaubt.
Ein Kato war in Cäsars Tagen
Was Mancha's Held, als ihn Cervantes schuf.
Aus eigenmächtigem Beruf
Mit Zauberern und Riesen sich zu schlagen,
Und, weil der Riesenstamm längst ausgestorben war,
Windmühlen dafür anzusehen;
Dieß, oder, so wie Du, dem Manne widerstehen
Der Rom allein zu retten fähig war,
Mich dünkt, es gleicht sich auf ein Haar.
Gut war, dieß ist gewiß, der Wille bey euch beyden:
Wohlthätig, tapfer, keusch, bescheiden,
Stolz ohne Übermuth, ein Feind der trägen Freuden,
Fromm ohne Gleißnerey, an jeder Tugend reich,

War Er, warst Du; — und wer, der Sinn hat, liebet euch
Von dieser Seite nicht, wünscht nicht er wär' euch gleich?
Und dennoch stelltet ihr, mit allem guten Willen,
Mehr Unheil an, als zwanzig Ginesillen.
Wer Tag und Nacht euch in Bewegung sah,
Bewehrt von Kopf bis zu den Füßen,
Stets wachsam, stets bald dort, bald da,
Mit eingelegtem Speer — der hätte denken müssen,
Wenn Ihr nicht thätet, würde bald
Die Welt zurück ins Chaos fallen.
Bekenne, Porcius, mit deinen Thaten allen,
Warst du ein Rittersmann von trauriger Gestalt.
Der Widerstand, den du dem Schicksal thatest,
Bewies, wie wenig du von seinem Plan errathest.
Dem Helden gleich, der, auf des schwarzen Berges Höh',
Thorheiten that, um Nachruhm zu erwerben,
Gabst du dein Daseyn preis um unbesiegt zu sterben,
Und deine Tugend war — was seine Dulcinee.

11.

Hört eine Wahrheit, lieben Leute!
Nur ärgert euch, ich bitte, nicht daran.
Der Meisten Lebenslauf ist von der schönsten Seite,
Ein kläglich Lustspiel ohne Plan,
Und ihr Verdienst oft bloß ein angenehmer Wahn.

Kaum daß wir aus dem Traum der Kindheit aufzuwachen
Beginnen, kaum die Freude da zu seyn
Durch Überlegung uns beginnen wahr zu machen:
So wiegt die Fantasie uns zwischen Lieb' und Wein
In süßer Trunkenheit zu neuen Träumen ein.
„Von Liebesgöttern und Freuden umgeben,
Däucht dem bezauberten Jüngling die Welt
Ein ewiges Pafos, unsterblich sein Leben,
Und eine Venus — die erste, in deren Netz er fällt."

Gesetzt (ein seltner Fall!) daß eine beßre Jugend
Am Arm der Weisheit und der Tugend
In edlern Übungen verfließt,
Und daß Homer sein Spiel, sein Lehrer Plato ist:
Auch dann, im Mittagspunkt von seiner Weisheit, schwärmet
Sein Kopf, warm wie sein Herz. Den Unerfahrnen däucht
Das Leben — ein System, und jede Tugend — leicht.
Athen und Rom ist eine Welt,
Sein Genius Sokrates und Focion sein Held.
O warum konnt' er nicht in ihren Tagen leben!
Wie häßlich findet er die Gothen seiner Zeit!
Doch fehlt's der Fantasie wohl an Gelegenheit
Auch Gothen selbst zu Griechen zu erheben?
Voll von der hohen Würdigkeit
Der Menschheit, o! wie leicht sieht er in ihren Söhnen

Und Töchtern überall Geschöpfe beßrer Art,
Diotima's in allen sanften Schönen,
Und einen Epiktet in jedem — weisen Bart!
Sein Ideal (von Bildern abgezogen,
An deren Schönheit ihm Plutarch und Xenofon
Vielleicht den dritten Theil gelogen)
Ist ihm des Schönen Maß, — ein Gott Timoleon,
Und Alcibiades ein schönes Ungeheuer;
Der stolze Kassius des Vaterlands Befreyer;
Und nichts als ein Tyrann der Sieger vom Anton.

So lebt er unbesorgt im Lande der Ideen,
Glaubt Wunder, wenn er fantasiert,
Wie tief er die Natur studiert,
Und bleibt so unbekannt mit dem was stets geschehen,
Und ist so ungewohnt was vor ihm liegt zu sehen
Als hätt' ihn ein Komet zu uns herab geführt.
„Nur das, was wirklich ist, (wie ihm sein Plato lehret)
Ist unsrer Neigung werth." — Er glaubt's: und doch bethöret
Ihn tausendmahl (wie kann es anders seyn
So lang' er schwärmt?) ein falscher Augenschein.
Was wollen wir? Wie soll er andre kennen?
Er sieht ja gar sich selbst durch Platons Augen an;
Beglückt vielleicht in seinem Wahn,
So gut als Täuschungen uns glücklich machen können;

Doch stündlich in Gefahr, wenn er (wie Demokrit)
Vor lauter Himmel nicht die Erde vor sich sieht,
An irgend einen Baum die Nase anzurennen.
Und wenn dieß oft genug geschieht,
So weiß ich nicht, wie ich den Träumer nennen wollte,
Der nicht zuletzt erwachen sollte.

12.

Wohlan! er werde wach! — wie lange? — Nur zu bald
Läßt Göttinn Thorheit ihm in anderer Gestalt
Den Zauberkelch entgegen blinken.
Wir werden nie zu weise noch zu alt,
Ihr süßes Gift mit Lust hinein zu trinken:
Unmerklich schläfert es die Weisheit wieder ein;
Wir träumen fort, und glauben wach zu seyn.

Wenn Ritter Don Quischott den besten Platz im Himmel,
Und noch vorher in diesem Weltgetümmel
Ein hübsches Kaiserthum sich zu erfechten denkt;
Wenn Sancho hinter ihm, auf seinem frommen Schimmel,
Den Inseln, die sein Herr ihm vor der Hand geschenkt,
Getrost entgegen trabt; wenn Harpax reich begraben
Zu werden, dürftig lebt; wenn Flox den Schlaf vergißt,

Um einen neuen Stern zuerst begrüßt zu haben;
Wenn im gelehrten Staub vergraben
Sich Rufus blind an alter Mönchsschrift liest;
Marullus sein Gehirn mit Wörtern so belastet,
Daß selbst Homer — für ihn nur Wörter schreibt;
Wenn (was, auch wenn's geschieht, noch unwahrscheinlich bleibt)
Ein Bonz' in vollem Ernst sich zur Pagode fastet;
Wenn Nifus, als getreuer Hirt,
Nach siebzig Wintern noch verliebte Seufzer girrt;
Wenn Brutus, ein Gespenst von Freyheit zu erlösen,
Aus Tugend lasterhaft, zum Vatermörder wird;
Und Timon, um von allem Bösen
Auf einmahl frey zu seyn, in eine Wildniß irrt:
Was sind sie wohl? — Und sie, die man uns anzupreisen
Gewohnt ist, ohne recht zu wissen was man preist,
Die ganze Zunft der Helden und der Weisen,
(Den nehm' ich höchstens aus, den Delfi weise heißt)
Der Virtuosen, und — der Reimer.
Wo sie am besten sind, was sind sie sonst als Träumer?
Traum ist der Wahn von ihrer Nützlichkeit!
Die Hoffnung Traum, als ob noch in der spät'sten Zeit
Ihr Nahm' im Reich der Götter unsrer Erde,
Auf allen Lippen schweben werde!

Traum der Gedank', als ob ganz Paros Marmors
kaum
Genug besitze, drein zu graben,
Durch welche Thaten sie die Welt verpflichtet haben!
Kurz, ihr Bemüh'n, ihr Stolz, ihr ganzes Glück —
ein Traum!

Beylage

zu dem vorstehenden Gedichte.

Ein schlafender Endymion, den ich einst in einer müßigen Stunde mit Vergnügen betrachtete, brachte mir eine Stelle aus dem Cicero in den Sinn, wo dieser große Schriftsteller, bey Gelegenheit des Satzes, „daß der Mensch zur Thätigkeit geboren sey," sagt: „Und wenn wir auch versichert wären, daß wir die angenehmsten Träume von der Welt haben sollten, würden wir uns doch Endymions Schlaf nicht wünschen; im Gegentheil, der Zustand eines Menschen, dem dieß begegnete, würde in unsern Augen um nichts besser seyn als Tod"*).

Diese Stelle führte mich zu einer Folge von Betrachtungen über den Gegenstand des berühmten Monologs in Shakspeares Hamlet, — Seyn und Nichtseyn; — einen Gegenstand, der dem gedankenlosen Haufen so klar und einfach vorkommt, daß sie nicht begreifen, wie man etwas darüber sollte denken können, während der Filosof mit Schwindeln in die Tiefe desselben hinab sieht.

Es war an einem schönen Sommertage**), und ich befand mich eben ohne irgend etwas, das meinen

*) De Finib. L. V. 19.

**) Im Jahre 1771.

Geist verhindert hätte, sich aus dem ersten besten Gegenstande, der sich ihm anbieten mochte, ein Geschäft zu machen. Ein Überrest von der Laune, welche den Neuen Amadis geboren hatte, machte meine Gedanken in Verse hinfließen; und so entstand das Gedicht, welchem Herr Boie einen Platz in seiner Poetischen Blumenlese auf das Jahr 1773 S. 81 einzuräumen beliebte. — Ein Gedicht, welches mehr einem Werke der Natur als der Kunst ähnlich sieht, und keinen andern Plan hat, als die oft unsichtbaren Faden, wodurch freywillige Gedanken in einem Dichterkopfe zusammen hangen; aber, seiner anscheinenden Unordnung ungeachtet, ein Ganzes, in der kunstmäßigen Bedeutung dieses Wortes, geworden wäre, wenn die Dazwischenkunft zufälliger Umstände dessen Vollendung nicht verhindert hätte.

Der Grundsatz davon ist ungefähr dieser:

„In jeder Vorstellung, die für die Seele Empfindung hat, ist subjektive Wahrheit. Endymion hat in seinem langen Traume die angenehmsten Gesichte. Es sind Einbildungen; aber diese Einbildungen haben für ihn die Stärke wirklicher Empfindungen: er genießt, weil er zu genießen glaubt. Das Daseyn dieser angenehmen Gegenstände außer seinem Gehirne — würde die Wonne dieses Genusses nicht vergrößern. Was geht es ihn an, ob sie für andre, ob sie für sich selbst wirklich sind? Sie sind wirklich für ihn: dieß ist ihm genug. Er ist in diesem Falle so glücklich als in jenem.— Wohl bemerkt, daß hier der Zustand, worin er sich vor diesem langen Traume, wovon die Rede ist, befunden, und der Zustand, in welchen er durchs Er-

wachen

wachen versetzt werden mag, hier in keine Betrachtung kommt. — Sein Zustand während des besagten Träumens ist also vom Tode so verschieden, als Leben und Tod verschieden sind, und Cicero hat Unrecht.

„Unsere Seele kann auch wachend träumen. Der spekulative Weise — ein Democrit, zum Beyspiel, der (wie Horaz sagt) sein Vieh auf seinen Äckern weiden läßt, indessen sein Geist in idealischen Welten herum wandert — oder ein Begeisterer aus einer andern Klasse, der, wenn wir andern Erdensöhne uns auf gewöhnlichern Steckenpferden erlustigen, auf einem Cherub in die unsichtbaren Welten hineintrottet — Leute von dieser Art gelangen oft dazu, von dem, was sie wachend träumen, von ihren Hypothesen, Vermuthungen, Wünschen, sich so stark zu überreden, als ob es empfundene oder erwiesene Wahrheiten wären. Ohne es zu bemerken, oder bemerken zu wollen, däucht ihnen die Fertigkeit, womit sie sich ihre Einbildungen anschauend denken, für die Gewißheit derselben gut zu sagen. Was sah nicht Poiret, dieser scharfsinnige Vernunftkünstler, nachdem er es einmahl bis zu der muthigen Entschließung gebracht hatte, die Realität der Geschichte einer Antoinette Bourignon a priori zu beweisen? Was sind die wunderbarsten Feenmährchen gegen die erstaunlichen Träume, womit sein Buch von der Ökonomie Gottes angefüllt ist? Und was für ein demonstratives Ansehen hat er diesen Träumen nicht zu geben gewußt?

„Die Seher dieser Art finden einen wesentlichen Theil ihrer Glückseligkeit in dergleichen Träumereyen, welche für sie Wahrheit sind; und sie würden Ur-

sache haben, denjenigen, die sie ihrer Gesichte berauben, sie dadurch in den Stand gemeiner unbegeisterter Menschen setzen wollten, — wie jener Argeer, (der, in einer Art von Wahnsinn, ganz allein im Schauplatze sitzend die schönsten Tragödien zu hören glaubte) seinen Freunden, welche ihn mit Niesewurz geheilt hatten, — statt des Dankes zuzurufen: Pol me perdidistis!

„Doch wozu haben wir nöthig, unsre Beyspiele aus der Klasse der ungewöhnlichen Menschen herzuholen? Ist nicht das Leben der Meisten eine Kette von angenehmen oder unangenehmen sinnlichen Eindrücken und Vorstellungen? Gesetzt, es wäre aus allem, was die Sinne vergnügen und berauschen kann, zusammen gewebt, und dauerte so lange als Nestors Leben; wenn es vorüber ist, was ist es anders als ein verschwundener Traum?

„Von jeher fanden die Weisen, daß es so leicht nicht sey, als viele meinen, sich zu überzeugen, daß Alles, was einem Sterblichen unterm Monde von seiner Geburt an bis zum Erwachen in eine andre Welt (denn was ist der Tod anders?) begegnet, etwas mehr als ein langer Traum sey, in welchem die Sachen nur allzu oft wenig ordentlicher, weiser und zweckmäßiger zugehen, als in einem Sommernachtstraum.

„Vermuthlich dachte der weise Salomo so etwas, da er sein berühmtes „Eitelkeit der Eitelkeiten" über alles, was unter der Sonne ist, ausrief.

„Aus diesem Grunde fand es vermuthlich Diogenes nicht der Mühe werth, in einem Leben, das einem Traume so ähnlich ist, sich den Kopf darüber

zu zerbrechen, wie und warum wir so und nicht anders träumen*)? — oder, wenn er in seiner Tonne gemächlich lag, sich heraus zu begeben, um bey Alexander Gefahr zu laufen, auf Persischen Polstern übel zu liegen. Aber aus eben diesem Grunde fand Aristipp, indem er die Sache von einer andern Seite betrachtete: daß nichts thörichter wäre, als in einem Leben worin der künftige Augenblick so wenig in unsrer Gewalt ist, den gegenwärtigen ungebraucht oder ungenossen entschlüpfen zu lassen.

„Ein weiser Mann, sagt er, geht nicht auf die Jagd des Vergnügens aus — denn wie oft findet man gerade das Gegentheil dessen was man sucht! — Aber ein unschädliches Vergnügen, das man — wie ein Wanderer in Vorübergehen eine Blume, die an seinem Wege steht — pflücken kann, nicht zu pflücken, würde eine große Sünde — gegen uns selbst seyn.

„Man hat dem ehrlichen Aristipp diese Maxime

*) Die Cyniker — ein alter filosofischer Orden, der sich den Diogenes vornehmlich zum Meister und Vorbild wählte — verachteten alle Wissenschaften, die sich mit Untersuchung der Ursachen und Eigenschaften der natürlichen Dinge beschäftigen. Ob sie recht daran thaten, ist eine andere Frage — oder ist vielmehr keine Frage; es wäre denn, daß man dem menschlichen Geschlechte für zuträglich halten wollte, wieder in die Zeiten der goldnen Legende, und aus diesen, mittelst eines sanften Abhangs, in den seligen Zustand der Kamtschadalen, Hottentotten und Kalifornier zurück zu sinken; den ersten Zustand aller Völker, aus welchem einige bloß durch die Künste und Wissenschaften heraus geführt worden sind.

übel ausgedeutet; und gleichwohl enthält sie mit Grunde nichts, als einen Gedanken, welchen Epiktet noch stärker und ernsthafter ausdrückt, da er sagt: „Es würde Gottlosigkeit seyn, die Annehmlichkeiten, womit uns die Götter dieses mühselige Leben versüßen wollen, zu verschmähen.“

So weit spricht der Dichter der zufälligen Rhapsodie, von welcher wir hier den Entwurf geben, gleichsam mit sich selbst. Aber nun fängt er zu dialogieren an — denn, in der That, die besten Monologen schläfern ein, wenn sie zu lange währen. Er stellt sich einen Stoiker vor, der ihn behorcht hat, und über die Maxime des Aristipps, oder überhaupt über den Ton, worin der Dichter von Träumen und Leben vernünftelte, den Kopf schüttelt. Er redet ihn an:

„Du hörest, sagt er, daß ich nicht viel dawider einwenden werde, wenn du alle Vergnügungen der Sinne und der Einbildung — wenigstens in Rücksicht auf ihren Gegenstand, auf ihre Dauer, und auf ihre Ungewißheit — für eitel Eitelkeit erklärest. Aber, guter Seneka! wenn dieß nun einmahl das Loos der Erdenbewohner wäre: was gewännest du dabey, wenn du dich von unsern Kinderspielen absondertest, in deinem Winkel ernsthafte Grillen fingest, und nichts angenehmes fühlen, sehen, hören, schmecken und riechen wolltest, weil alles, was wir fühlen, sehen, hören, schmecken und riechen, ein Spiel der Sinne ist?“

Der Stoiker antwortet dem Dichter, der ihn in der Person Aristipps anredet, in dem hohen Tone, der diese Sekte unterscheidet. „Der Weise, spricht

er, hat andre Dinge zu thun, als sich zu belustigen. Lebt er etwa für sich selbst? Was ist Vergnügen oder Schmerz für den Mann, der nichts bedarf, nichts wünschet, nichts fürchtet? der keine andern Gesetze kennt als das ewige Gesetz des Rechts, und unbeweglich der einzige auf seiner Seite bleibt, wenn gleich die ganze Welt zum glücklichen Laster überginge? Immerhin mag das Leben eines Krassus, eines Antonius, eines Cäsars, den Nahmen eines Traumes verdienen; aber das Leben eines Kato — ist das Leben eines Gottes!"

Natürlicher Weise kann der Dichter seinen Aristipp nicht sogleich verstummen lassen. Dieser hat noch etwas zu sagen, eh' er schweigen muß; und es wäre unbillig, ihn mit Strohhalmen fechten zu lassen, da es ihm nicht an bessern Waffen fehlt. „Es steht bey dir, (erwiedert Aristipp) einem in deiner Fantasie erzeugten Menschen die Eigenschaften, die Selbstgenügsamkeit, die Unabhängigkeit, die immer weise, immer wohlthätige Wirksamkeit, mit Einem Worte, die ganze Größe des vollkommensten Wesens zu geben. Aber was nicht bey dir steht, ist, uns auf dem ganzen Erdboden einen Menschen zu zeigen, der diesem Ideal, das du den Weisen nennest, gleich wäre. Die Rede ist von Erdensöhnen, und du sprichst uns von einem Gott. Denn dieß ist der Weise, den du ohne Leidenschaften, ohne Ungleichheiten, ohne Bedürfnisse, ohne Schwachheit schilderst; er ist ein Gott, oder — ein Schwärmer, dem es träumt daß er ein Gott sey. Dein Kato, zum Exempel —"

Bey diesem Nahmen brennt der Stoiker auf.

„Wie, (ruft er) und selbst einen Kato, selbst den Helden der Tugend, verschont dein sträflicher Leichtsinn nicht?"

„Die Tugend! (antwortete jener) — dieß Wort umfaßt alles, was gut, schön und groß ist! Aber die Tugend gibt keinen Freybrief gegen das Urtheil der gesunden Vernunft; und nicht alles ist Tugend, was ihren Stempel trägt. Die Tugend ist die Göttinn der schönen Seelen; nichts ist liebenswürdiger als sie; aber ein Schwärmer, ein Mensch, der nicht Herr von seiner Einbildung ist, kann die Tugend selbst nicht weislich lieben. Dein Kato, mit allen seinen großen Eigenschaften, war gleichwohl nur ein Don Quischott: er kämpfte sein ganzes Leben durch mit fantasierten Ungeheuern, wie dieser mit Riesen und bezauberten Mohren. Es ist wahr, er liebte die Tugend über alles; er blieb ihr getreu — bis sie ihn auf eine gar zu harte Probe setzte; er unternahm das Unmögliche für sie: aber seine Tugend — war eine Dulcinee."

* * *

Hier wurde der Dichter unterbrochen. Andre Beschäftigungen brachten ihm dieses Spiel einiger müßigen Stunden aus dem Sinne; und seine Rhapsodie blieb ein Fragment. Seinem ersten Plane nach sollte es hier nicht aufgehört haben. Nicht der Stoiker sollte siegen; aber sein vorgeblicher Aristipp eben so wenig. Der Dichter wollte in seiner eigenen Person zwischen sie treten und Friede unter ihnen machen. Er wollte in einem lebhaften Gemählde gegen den Stoiker vor-

stellen, wie viel Schimären, wie viel Träumerisches selbst in dem Leben der besten Menschen ist. Aber er wollte auch in der warmen kunstlosen Sprache der Empfindung gegen Aristippen beweisen: „Daß die Thätigkeit des Weisen und Tugendhaften allein den Nahmen eines wahren Lebens verdiene; und daß, mitten unter den angenehmen oder unangenehmen Täuschungen unsrer innern und äußern Sinne, die Vervollkommnung unserselbst, und die Bestrebung, alles Gute außer uns zu befördern, unserm Daseyn Wahrheit, Würde, und innerlichen Werth mittheilen, und ein Leben, welches ohne sie der Zustand einer sich einspinnenden Raupe wäre, zu einer Vorübung auf eine bessere Zukunft, zu einem wirklichen Fortschritt auf der langwierigen, aber herrlichen Laufbahn machen, auf welcher die Geister einem Ziele, das sie nie erreichen können, sich ewig zu nahen bestimmt sind."

* * *

Dieses unvollendete Gedicht, wovon bisher die Rede gewesen ist, sollte, der Absicht des Dichters nach, entweder vollendet werden, oder, wenn es Bruchstück bliebe, unter zwanzig andern verunglückten Geschöpfen der Laune, unvermerkt vermodern. Aber sein Schicksal wollte es anders. Der ehemalige Herausgeber des Göttingischen Musenalmanachs ersuchte ihn, mit einer so verbindlichen Art, um einen kleinen Beytrag zu seiner Blumenlese für das Jahr 1773, daß es unserm Dichter um so weniger möglich war, ihn mit Entschuldigungen abzuspeisen, da viele

freundschaftliche Dienste, wodurch Herr B. ihn verpflichtet hatte, der Verweigerung einer so geringen Gefälligkeit einen Schein von Unerkentlichkeit zu geben schienen. Gleichwohl fand sich unter seinen Papieren nichts, als dieß nehmliche Bruchstück, was im Nothfall den Mangel eines vollendeten Stückes einiger Maßen ersetzen konnte. Er schickte es ihm also zu, mehr zum Zeichen seines guten Willens, als in der Meinung, daß es eines Platzes in einer Sammlung, die mit den Nahmen unsrer besten Dichter prangt, würdig sey. Ein freundschaftliches Vorurtheil hieß den Herrn B. anders denken, und so wurde dieses Fragment der Welt bekannt.

Was sich der Verfasser von dem Urtheile, das manche darüber fällen würden, zum voraus vorgestellt hatte, traf nun ein. Er vermuthete, daß die wackern Leute, die ihn (damahls wenigstens) nicht verstehen konnten oder wollten, auch dießmahl nicht errathen würden, was er mit diesen zufälligen Gedanken über einen schlafenden Endymion beabsichtigt haben könne. Und so erfolgte es. Man fand sehr ärgerlich, daß er von Aristipp in einem Tone, der wenigstens keine deutliche Mißbilligung merken läßt, gesagt hatte:

Und eine Lust in Unschuld, die ein Mann,
Wie einen Schmetterling, geschwinde
In seinem Wege haschen kann,
Nicht haschen, hielt der weise Mann
Für eine Sünde.

Aber noch ärgerlicher fand man, daß er sich nicht gescheuet hatte, eine höchst anstößige Vergleichung zwischen dem Tugendhelden Kato, und dem irrenden

Ritter Don Quischott von Mancha, anzustellen, ja die Tugend des erstern gar für eine bloße Dulcinee auszugeben. „Dieß ist entsetzlich! sagte jemand, dessen Nahmen wir aus billiger Schonung verschweigen: Dulcinee, so zärtlich und inbrünstig sie auch von dem Ritter von Mancha geliebt wurde, war im Grunde doch weder mehr noch weniger als eine Schimäre. Wenn also Kato's Tugend eine Dulcinee war, so war sie ein bloßes Hirngespenst, Welche Lästerung!" — Gleichwohl hat es eine Menge gelehrter Männer, ja sogar heilige Kirchenväter gegeben, welche mit Kato's Tugenden noch weit unfreundlicher umgegangen sind. Eine Schimäre ist, nach der Erklärung der Gräfinn Orsina, ein Ding, daß kein Ding ist; und ein Ding, das kein Ding ist, (sagt eben diese kluge Dame) ist so viel als gar nichts. Nun frage ich alle ehrlichen Leute, ob es ihnen nicht auch so zu Muthe sey, wie dem guten Plutarch, der irgendwo sagt: „Ich würde mich weit weniger beleidigt halten, wenn man von mir sagte: es gibt keinen Plutarch, es ist nie ein solcher Mann wie Plutarch gewesen, Plutarch ist eine Schimäre; als wenn man sagte: Plutarch ist ein heftiger, ungerechter, neidischer, hartherziger, boshafter Mann" — Gesetzt nun auch, der Dichter hätte Kato's Tugend eine Schimäre genannt; was wäre dieß gegen das, was der heilige Augustinus gethan hat, da er die Tugenden Kato's und aller andern weisen und guten Heiden geradezu für Laster ausgibt? Wer vergreift sich wohl mehr an Kato's Tugend, derjenige, der sie für eine Dulcinee hält, oder die unendliche Menge von Theologen, die den guten Mann zusammt seiner

Tugend — in die Hölle geworfen haben? Wenn der Dichter dieß letztere gethan hätte, hätte er nicht die ehrwürdigsten Autoritäten, und eine unendlich überwiegende Mehrheit der Stimmen auf seiner Seite? Aber er hat nie einen solchen Gedanken gehabt. Er ist ein gutherziger Mensch, der gern lebt und leben läßt; aber, wie Plato, es den Poeten ein wenig übel nimmt, wenn sie dem Vater der Natur ungerechte und seiner unwürdige Dinge nachsagen. Er hat Kato's Tugend nicht einmahl für eine Schimäre ausgegeben, wiewohl er sie eine Dulcinee genannt hat. Sollte der ungenannt bleibende Jemand nicht aus der Geschichte des Ritters von Mancha gewußt haben, daß Dulcinee keine Schimäre, sondern ein hübsches Bauernmädchen von Toboso war, Alonza Lorenzo genannt, welche dadurch nichts von ihrer Wirklichkeit, Personalität, auch übrigen Eigenschaften und jungfräulichen Ehren verlor, daß der Ritter sie in seiner Einbildung zu einer Prinzessinn von Toboso und zur Dame seiner Gedanken erhob? Und hier liegt eigentlich der Vergleichungspunkt, welchen der Ungenannte zu übersehen beliebte. Der Dichter, indem er von Kato sagt — und deine Tugend war nur eine Dulcinee — sagt weiter nichts als dieß: Kato liebte die Tugend, wie Don Quischott die schöne Alonza Lorenzo liebte. Beyden war es vollkommener Ernst damit. Aber in beyden Köpfen stand es nicht so ganz richtig. Don Quischott erhob das Bauernmädchen Alonza Lorenzo in seiner Einbildung zu einem Ideal der Schönheit und weiblichen Vollkommenheit; und von diesem Augenblick an war sie für ihn nicht mehr Alonza Lorenzo, sondern die Prinzessinn Dulcinea von

Toboso. Kato machte sich ein Ideal von der politischen Tugend, welches nicht die Tugend eines weisen Staatsmannes, sondern die Tugend eines politischen Schwärmers war; und eben dadurch hörte sie auf, ächte Tugend zu seyn, und wurde für ihn eben das, was Dulcinee für den Ritter von Mancha. Die Tugend konnte nichts dafür, daß Kato sich übertriebene Begriffe von ihr machte; so wie Alonza Lorenzo nichts dafür konnte und sich wenig darum bekümmerte, daß Don Quischott sie zu einer Dulcinee erhob. Diese war darum nicht weniger Alonza Lorenzo, jene nicht weniger Tugend; und der Ungenannte gab sich also eine sehr undankbare Mühe, da er dem Dichter in einer langen gereimten Epistel, aus Gründen die keinem Schulknaben unbekannt sind, bewies, die Tugend sey keine Schimäre. Davon war ja gar die Rede nicht; und der müßte wohl ein übel organisierter, unglücklicher Mensch seyn, der eines solchen Beweises vonnöthen hätte. Ob die Tugend eine Dulcinee sey, kann unter vernünftigen Leuten niemahls eine Frage seyn. Aber ob Kato's Tugend eine Dulcinee war, darüber läßt sich wenigstens reden; und wer es behauptete, wäre drum noch lange kein Mensch, gegen welchen man das Kreuz predigen müßte.

Es lassen sich zwar ganz gute Gründe angeben, warum Esprit, Mandevill, und andre, welche ganze Bücher über die Falschheit der menschlichen Tugenden geschrieben, der Tugend eben nicht den wichtigsten Dienst dadurch geleistet haben. Denn Montaigne hat sehr Recht, da er sagt: „Man gebe mir die allerschönste und reinste Handlung, und es müßte mir übel fehlen, wenn ich nicht ganz wahrscheinlich fünf-

zig schlimme und unlautere Beweggründe dazu finden wollte." — Aber wer sich darum ein Bedenken machen wollte, die Tugend eines Dio, Kato, Seneka, Julian, oder irgend eines andern Sterblichen, den man uns für ein Muster gibt, zu prüfen, um das Ächte von den Schlacken, das Übertriebene von dem Wahren darin abzusondern, würde dem abergläubischen Andächtler gleichen, der, aus Furcht zu wenig zu glauben, dem Gebrauch seiner Vernunft entsagte, und lieber Gefahr laufen wollte, die ungereimtesten Mährchen für Wahrheit anzunehmen, als zu untersuchen, ob der Gegenstand seines Vorurtheils die Hochachtung auch wirklich verdiene, die er auf Hörensagen demselben gewidmet hatte.

Überhaupt scheint der Ungenannte sehr übel zu finden, daß man sich die Freyheit genommen, einen so ehrwürdigen Mann, wie Kato, mit einem so großen Narren, wie Don Quischott zu vergleichen. Vermuthlich gehört er unter die weisen Männerchen, welche ihre Zeit übel anzuwenden glaubten, wenn sie ein Buch, das ihnen nur zum Zeitvertreib gemacht zu seyn scheint, mit Aufmerksamkeit lesen sollten. Gleichwohl sind wenig Bücher in der Welt, welche ernsthafter gelesen und öfter wieder gelesen zu werden verdienten, als Don Quischott; ja wir erdreisten uns zu behaupten, daß ein Professor, der dazu angestellt würde öffentliche Vorlesungen über den Don Quischott zu halten, wofern der Angestellte anders der Mann dazu wäre, der studierenden Jugend und dem gemeinen Wesen ungleich nützlicher seyn würde, als ein Professor des Aristotelischen Organons. Hätte der Ungenannte das Buch des weisen Cervantes gelesen wie man lesen soll, so würde

er vermuthlich klug genug daraus geworden seyn, um sich über eine Vergleichung zwischen Kato und Don Quischott nicht zu ärgern. Es ist immer noch eine Frage, ob Kato oder der Held von Mancha mehr dabey zu verlieren hat. Don Quischott war freylich ein Narr — was den Punkt der irrenden Ritterschaft anbetraf; aber, dieser Narrheit ungeachtet, ein so edelmüthiger, frommer und tugendhafter Mann, als irgend eine wahre Geschichte einen aufzuweisen hat. Es würde sehr überflüssig seyn, den Beweis hiervon führen zu wollen. Seine ganze Geschichte, von Anfang bis zu Ende, enthält diesen Beweis. Er hatte sich den erhabensten Begriff von dem Karakter und den Pflichten eines irrenden Ritters aus allem, was man jemahls edel, gut und lobenswürdig genannt hat, zusammen gesetzt; und er war seiner Absicht und den Gesinnungen des Herzens nach, der Mann wirklich, der er zu seyn wünschte. Daß die äußern Gegenstände seinen Vorstellungen nicht immer entsprachen, daß der Ausgang seine edelsten und wohlthätigsten Absichten so oft zu Schanden machte, war seine Schuld nicht. Was konnte Er dafür, als er mit so viel Großmuth und Unerschrockenheit dem guten König Pentapolin mit dem aufgeschürzten Arm gegen den mächtigen Kaiser Alifanfaron, Herrn der Insel Taprobana, und gegen den Riesen Brandabarbaran, Herrn der drey Arabien, zu Hülfe kam, und eine so große Niederlage unter dem zahlreichen Heere der Ungläubigen verursachte, was konnte er dafür, daß am Ende das, was er für zwey furchtbare Kriegsheere angesehen hatte, zwey Herden Schafe waren? Und als er den wackern Ritter Don Gaife-

ros und die schöne Melisandra mit so vielem Eifer gegen die Mauren beschützte, hatte er darum weniger Recht, sich mit dem Bewußtseyn, eine tapfere und wohlthätige That gethan zu haben, über die Bosheit der Zauberer, seiner Feinde, zu beruhigen, weil sichs beym Ausgang zeigte, das Don Gaiferos, die schöne Melisandra, der König Marsilius und alle seine Mauren — bloße Marionetten waren? Freylich sind wir andern, welche dieß schon vorher wußten, nicht zu verdenken, wenn wir die Achseln zücken, da er, nachdem er die Ungläubigen in die Flucht gejagt und einen der edelsten Ritter von Karls des Großen Hofe so glücklich befreyt zu haben glaubt, mit dem Triumfe der süßesten Selbstzufriedenheit ausruft: „Nun möcht' ich doch gleich alle diejenigen vor mir haben, welche nicht glauben wollen, wie nützlich der Welt die irrenden Ritter sind! Man sehe mir einmahl, was aus Don Gaiferos und der schönen Melisandra ohne mich geworden wäre? Es lebe die irrende Ritterschaft, trotz ihren Neidern, und dem Unglauben derjenigen, welche nicht Muth genug haben sich einem so gefahrvollen Stande zu widmen! u. s. w. —" Allein dem ungeachtet ging in der Seele des guten Ritters eben dasselbe vor, was in ihr hätte vorgehen können, wenn der wirkliche Don Gaiferos und die wirkliche Melisandra seines Armes vonnöthen gehabt hätten; und er hatte — da er von Meister Petern, dem Eigenthümer des Marionettenspiels, aus seinem ekstatischen Gemüthszustande zurück gebracht wurde — vollkommen Recht, sich mit dem Gedanken zu trösten: „Daß er bey der ganzen Sache keine andre Absicht gehabt, als die Pflichten seines Standes zu erfüllen. Entspricht

der Erfolg meiner Absicht nicht, setzt er hinzu, so ist es nicht meine, sondern der verfluchten Zauberer Schuld, die mich aufs äußerste verfolgen."

Alles dieß beweist wenigstens so viel, daß die Vergleichung, welche den Ungenannten so sehr erhitzte, daß er in seinem Unwillen eine ganze Epistel voll platter Verse gegen den armen Dichter aufs Papier schüttete, — dem Herzen und der Tugend des großen Kato keine Schande macht.

„Aber Don Quischott war doch ein Narr (sagt man), ein Narr, der in einen Käficht eingesperrt zu werden verdiente?" — Gut! und nun fragt sichs, ob der große Kato, da er in dem äußerst verdorbenen, gesetzlosen, und einer neuen monarchischen Verfassung schlechterdings bedürftigen Rom die Rolle seines Urgroßvaters spielte, und durch eine moralisch unmögliche Wiederherstellung jener Sitten, die ehmahls das arme Rom groß gemacht hatten, dem verzweifelt bösen Zustande des zu einer ungeheuern Größe aufgeschwollenen Roms abhelfen wollte, — ob er da was weiseres und schicklicheres unternommen habe, als Don Quischott, da er unternahm, den in Verfall gerathenen Stand der irrenden Ritterschaft (einen Stand, der in den Zeiten der Kreuzzüge wohlthätig und gewisser Maßen unentbehrlich gewesen war) in den Zeiten Filipps des Dritten wieder herzustellen?

Alles würde wohl bey Beantwortung dieser Frage darauf ankommen, ob und in wie fern die Umstände, unter welchen Kato die Sitten und Grundsätze des hölzernen Roms in dem marmornen Rom wieder herstellen wollte, sich gegen seine Unternehmungen eben so verhielten, wie sich zu Don Quischotts

Zeiten die Verfassung Spaniens gegen das Unternehmen dieses tapfern und wohlmeinenden Junkers verhielt? — Eine Frage, die durch die Geschichte beyder Zeiten beantwortet wird, welche schwerlich irgend einem Unbefangenen den mindesten Zweifel übrig lassen kann, ob Cicero Recht gehabt habe von seinem Freunde Kato zu sagen: er füge mit dem besten Willen und Herzen der Republik zuweilen Schaden zu, weil er bey manchen wichtigen Gelegenheiten im Senat wie in Platons Republik, nicht wie in Romuli faece (in den Hefen der alten Zeiten Roms) spreche.

Doch genug zur Vertheidigung eines unvollendeten Gedichtes, dem wir, damit es auch in seiner jetzigen Gestalt für ein Ganzes gelten könne, die Überschrift Das Leben, ein Traum, gegeben haben: damit der Leser sogleich auf den rechten Gesichtspunkt gestellt werde, und nicht mehr davon erwarte, als was man von einer poetischen Rhapsodie über einen Satz, der in demselben Sinne, worin ihn unser Dichter nimmt, seit undenklichen Zeiten von einer Menge weiser Männer behauptet worden ist, billiger Weise erwarten kann.

Bruchstücke

von

Psyche.

Einem unvollendet gebliebenen allegorischen Gedichte. 1767.

Die bekannte Milesische Fabel von Amor und Psyche aus dem goldnen Esel des Apulejus, die schon in den frühesten Jahren unsers Dichters mit einem ganz eigenen Zauber auf seine Seele gewirkt hatte, bildete sich nach und nach in seiner Fantasie zu einem idealischen Traumgesicht, einer Art von allegorischer Naturgeschichte der Seele, mit dessen Ausbildung er viele Jahre lang umging, ohne zu dieser besonderen seinen Stimmung des Gemüths und dieser äußeren Ruhe und Muße gelangen zu können, welche ihm zur Ausführung und wirklichen Darstellung des ihm vorschwebenden Ideals nothwendige Bedingungen zu seyn schienen. Die Idee dieser Psyche verfolgte ihn, so zu sagen, wie das Gespenst einer lieben Abgeschiedenen, das dem Geliebten mit offnen Armen entgegen schwebt, aber so bald er es zu umfangen glaubt, zwischen seinen Armen in Luft zerflossen ist. Vermuthlich lag es auch an den Hindernissen, welche die verschiedenen Lagen des Dichters

in dem ganzen Zeitraume zwischen den Jahren 1758 und 75 der Ausarbeitung eines so zart gesponnenen psychologischen Feenmährchens entgegen setzten, daß er sogar über die Art der Einkleidung und den Hauptton, der durch das ganze Gemählde herrschen sollte, nie mit sich einig werden konnte.

Endlich brachte ihn ein zufälliges Zusammentreffen von Ideen auf den Einfall, diese Geschichte der Psyche einer liebenswürdigen und zur feinsten Art von Schwärmerey aufgelegten Priesterinn, von einem — Platonischen Liebhaber in einer Reihe schöner Sommernächte erzählen zu lassen. Glücklicher Weise bot sich ihm hierzu die (aus dem Plutarch bekannte) zweyte Aspasia an, die aus einer Geliebten des jüngern Cyrus, nach dem tragischen Tode dieses Prinzen, Oberpriesterinn der Diana zu Ekbatana geworden war. Zum Erzähler machte er einen schönen jungen Magier aus Zoroasters Schule; und, da ihm diese Form der Erzählung unter allen andern, die sich nach und nach dargestellt hatten, die schicklichste zu seyn däuchte, um alle Zwecke zu vereinigen, die er bey diesem poetischen Werke beabsichtigte;

so beschloß er keine andre zu suchen, und machte sich an einigen heitern und geschäftfreyen Tagen, die ihm im Jahre 1767 zu Theil wurden, an die Ausführung.

Diese Spiele mit seiner Muse waren ihm in seiner damahligen Lage, im eigentlichen Verstande, curarum dulce lenimen; und wenn es allgemein wahr wäre, daß verstohlner Weise erzeugte Kinder schöner und geistreicher wären, als andre, so müßten seine in der Kanzley der Reichsstadt Biberach entstandenen Gedichte nicht geringe Vorzüge vor den übrigen haben.

Aber das angefangene Werk war von einem zu großen Umfange, — die günstigen Stunden, die er dazu stehlen mußte, zu selten — und, die Wahrheit zu sagen, das Gefühl der Geisteskraft, die zu dessen Ausführung erfordert wurde, nicht stark und anhaltend genug, als daß er die Lust fortzufahren nicht ziemlich bald verloren hätte. Er vertröstete sich selbst mehrere Jahre durch auf gelegnere Zeiten: aber sie kamen nicht; andere Plane, andere Arbeiten bemächtigten sich seiner Einbildungskraft; ein Theil des Stoffes, woraus jenes Werk hätte gewebt werden sollen, wurde

nach und nach im Idris, im Neuen Amadis und in den Grazien verarbeitet; aus einem andern Theil entstand die Erzählung Aspasia, und von dem, was das erste, zweyte, dritte und vierte Buch von Psyche ausgemacht haben sollte, erhielten sich bloß die Bruchstücke, welche theils in der Vorrede zur ersten Ausgabe der Musarion, theils als Anhang zur ersten Ausgabe der Grazien (1770), theils im Deutschen Merkur (May 1774) bereits abgedruckt worden sind, und damahls eine so günstige Aufnahme gefunden haben, daß sie hoffentlich des wenigen Raums, den sie in gegenwärtiger Sammlung einnehmen, auch jetzt nicht ganz unwürdig scheinen werden.

Bruchstücke von Psyche.

I.

Die folgenden Verse sind aus einer Art von Eingang übrig geblieben, der zu einer im Grunde sehr unnöthigen, aber damahls vielleicht nicht ganz unzeitigen Schutzrede für die Gattung von Gedichten, unter welche diese Psyche gehören sollte, bestimmt war.

* * *

Man weiß, daß Pilpai, Trismegist,
Und Plato selbst sich oft herab gelassen,
Was von der Geisterwelt zu sagen räthlich ist,
In eine Art von Mährchen zu verfassen,
Wobey, wie blau sie auch dem ersten Anblick sind,
Der beste Kopf zum Denken Stoff gewinnt.
Man pflegt' in jenen Kindheitstagen
Der Welt die Weisheit stets in Bildern vorzutragen;
Und klüglich, wie uns däucht; denn ungebrochnes Licht
Taugt ganz gewiß für blöde Augen nicht.
Die Wahrheit läßt sich nur Adepten
Gewandlos sehn, und manches schwache Haupt,
Das ungestraft sie anzugaffen glaubt,

Erfährt das Loos der alten Nymfolepten *),
Und läßt für einen Augenblick
Zweydeut'ger Lust sein Bißchen Witz zurück.
Ein Schleier, wie der Morgenländer
Um seine Dame zieht, nicht eben siebenfach,
Doch auch so gläsern nicht wie Koische Gewänder **),
Verhütet sehr bequem dergleichen Ungemach.
Liebhaber, die Geschmack mit Witz verbinden,
Gewinnen noch dabey. Sie finden
In einem Putz, der weder schwimmt noch preßt,
Viel Schönes sehn doch mehr errathen läßt,
Die Wahrheit, just wie andre Schönen,
Nur desto reitzender. Gemeinern Erdensöhnen
Gefällt doch wenigstens die feine Stickerey,
Der reiche Stoff, der Farben Spiel und Leben;
Sie würden um den Putz die Dame selber geben;
Und was verlören sie dabey?

II.

Alkahest, der junge Magier, der die schöne Oberpriestrinn Aspasia mit dem Mährchen von Psyche unterhalten sollte, beginnt seine Erzählung mit einer

*) Nymfolepten. So hießen bey den Griechen eine Art von Wahnwitzigen, von welchen man glaubte, daß sie von dem unversehenen Anblick einer Nymfe den Verstand verloren hätten.

**) Eine sehr feine Art von Flor, die auf der Insel Kos verfertigt wurde.

Schilderung der goldnen Zeit, die in dem ersten Buche der Grazien einen schicklichen Platz gefunden hat. Und nun fährt die Erzählung des Dichters folgender Maßen fort:

Hier kommt, mit Recht, ein unaufhaltbar's Gähnen
Die aufmerksame Freundinn an;
Sie weist dem jungen Mann die schönste Reih' von Zähnen
Im schönsten Munde, der sich jemahls aufgethan:
„Und Psyche — gähnt sie aus — war damahls schon geboren?"

Sie zupfen mich zu rechter Zeit, Madam,
(Spricht Alkahest) ein wenig bey den Ohren;
Ich weiß nicht wie ich da ins Fantasieren kam:
Und Psyche — In der That, der Faden ist verloren —
Wir müssen schon zurück! — In dieser goldnen Zeit
Wovon die Rede war — Die Wendung, ich gestehe,
Ist etwas rasch, allein der Unweg war zu weit.
Das beste scheint mir jetzt, ich gehe
Den nächsten Weg zurück in meine Bahn,
Und fange — bey dem Anfang an.

In jenen goldnen Tagen dann,
Wo? gilt uns gleich, lebt' eine junge Dirne,
Das angenehmste Ding, das man
Mit einem Schäferstab und Rosen um die Stirne
Sich denken mag. Ihr Ursprung, unbekannt;
Es ward davon verschiedentlich gesprochen;
Doch weil man sie an einer Hecke fand,
Gab der gemeine Wahn, von ihrem Reitz bestochen,

Ihr Dschinnistan *) zum Vaterland;
Denn ihre Wärterinn gestand,
Die Windeln hätten nach Ambrosia gerochen.
Wie dem auch sey, genug aus Leda's Ey
War nichts so liebliches wie Psyche ausgekrochen.
Sie schien beym ersten Blick die reitzendste Kopey
Von einem Urbild aus dem Lande der Ideen;
Ganz Seele, ganz Gefühl, oft bis zur Schwärmerey,
Und dann, die Wahrheit zu gestehen,
Geneigt im Rausch der süßen Raserey
Den ersten jungen Faun für — Amorn anzusehen.
Auch ihren Neigungen nicht immer sehr getreu;
Gefällig sonst und bildsam, leicht zu leiten,
Oft gar zu leicht, wiewohl zu andern Zeiten
Voll Eigensinn, von Launen selten frey.
Und sinnreich, sich aus einer Kinderey
Bald Stoff zur Lust und bald zur Unlust zu bereiten,
Der Ruhe hold, und doch nie ruhig; arbeitscheu,
Doch unermüdet zum Vergnügen;
Leichtgläubig allem was ihr neu
Und unbegreiflich schien, und, wenn ihr Herz dabey
Gewann, ein wenig rasch sich selber zu betrügen;
Doch ohne daß das gute Herz dabey
An Arges dachte, frank uud frey
Von Arglist und von Schadenfreude,
Der Schwermuth herzlich gram so wie der Gleißnerey;
Kurz, gar ein gutes Kind, das seine Augenweide
An Andrer Wonne sah, und, wenn sie selbst der Freude
Sich überließ, in ihrer Fantasey

*) Das Feenland der Persischen und Arabischen Dichter.

Rings um sich her gleich alles glücklich machte,
Fest überzeugt, und sehr vergnügt dabey,
Daß eine Welt, worin ihr alles lachte,
Die beste aller Welten sey.

So war sie, da sie aus den Händen
Der Mutter Isis kam; noch ungebildet zwar,
Doch voller Stoff. Sie auszubilden war
Der Musen Amt, sie zu vollenden
Der Grazien — Was fehlt zur Göttinn ihr?
Der Götter Glück. Auch dieß ihr zuzuwenden,
Gebührt allein, o Gott der Liebe, Dir!

III.

Psyche befand sich, unmittelbar vor dem Augenblicke, da dieses Fragment anfängt in der Gemüthsstimmung, für einen jungen Hirten, mit welchem sie erzogen worden war, etwas zu empfinden, das mehr den Nahmen einer Anlage zur Zärtlichkeit als einer leidenschaftlichen Liebe verdiente.

So zärtlich fühlte sich ihr junges Herz noch nie.
Aus Neugier halb, und halb aus Sympathie
Zieht sie die Hand, die er ergreift, zurücke,
So reitzend ungewiß, daß Er an seinem Glücke
Nicht zweifeln kann. Doch, wie er, hoch entzückt,
Die schöne Hand — noch nicht an seine Lippen drückt,
Nur eben drücken will — in diesem Augenblicke

Wird Psyche schnell empor gerückt,
Und durch die Luft, verfolgt von seinen Klagen,
Wie leichter Flaum vom Zefyr fortgetragen.

Mit diesen Versen schloß sich das zweyte Buch, und was nun folget, machte einen Theil des dritten aus.

* * *

Wo bin ich? Welch ein Ort! Wer brachte mich hierher?
Rief Psyche, da sie sich, als wie von ungefähr,
Auf weichem Moos, beschneyt mit Rosenblättern
Und mit Schasmin, an eine Myrtenwand
Gelehnt, an einem Ort, der würdig schien von Göttern
Bewohnt zu seyn, auf einmahl wieder fand.

Sie dreht mit zweifelhaften Blicken
Sich schüchtern um, und fragt sich ob sie wacht?
„Träumt' ich bisher? — Vor wenig Augenblicken,
Wo war ich da? — Nicht hier! — In Hirtentracht
Schien mir die Hand ein Liebesgott zu drücken.
Es war ein Traum! — Und doch — Nein, nein,
Es kann kein Traum gewesen seyn!
Er lauscht gewiß in diesen Myrten."

Sie sucht, und findet weder Hirten

Noch Liebesgott; ganz einsam ist der Hain,
Nur zärtlich girrende verliebte Turteltauben
Bewohnen ihn, und fliehen nicht vor ihr.

Ihr Wunder steigt und ihre Neubegier
Mit jedem Blick. Was soll sie glauben?
„Wie? ruft sie, war ich nicht kaum eine Schäferinn?
War's nur ein Traum aus dem ich jetzt erwachte?
Das fühl' ich doch, je mehr ich mich betrachte,
Daß ich noch stets die kleine Psyche bin!"

Und dennoch eilet sie zu einer Quelle hin,
Die im Gebüsch ihr Murmeln sichtbar machte.
Ihr erster Blick erkennt die reitzende Gestalt,
Mit welchem innigen Entzücken!
Sie streckt die Arme aus, mit liebevollen Blicken
Die schöne Brust, die ihr entgegen wallt,
An ihr aufwallend Herz zu drücken.
So zärtlich liebten sich zwey schöne Schwestern nie.
Sey immerhin der junge Hirt verschwunden!
Verschwunden war er flugs aus ihrer Fantasie
Und alle Welt mit ihm, so bald sie — sich gefunden.

Noch schwebt sie über dem bezaubernden Gesicht,
Als eine Stimme sie in dieser Wonne störet:
Musik war jeder Ton; sie schaut empor und höret,
Doch wen sie höre, sieht sie nicht.

„Kann Psyche noch mit ihrem Schatten spielen,
Sie, die der schönste Gott zum Liebling sich erkiest?

O wüßte sie wie schön er ist;
Wie würde sie zu ihm sich hingerissen fühlen!
Sie, die der schönste Gott zu seiner Braut erkiest,
Sie fühlte sich zu groß mit Puppen noch zu spielen."

So sang die Stimm' und schwieg. Das Mädchen schaut empor
Und um sich her, sieht niemand, lauscht betroffen
Dem Wohlklang nach, der im entzückten Ohr
Noch wiedertönt. — „Wer heißt so stolz mich hoffen?
Hört' ich auch recht? Ein Gott, der liebte mich?
Der schönste Gott? — Warum verbärg' er sich?"

„Dein Aug' ist noch zu schwach sein Anschaun zu ertragen,
(Versetzt die Stimm') obschon gewohnt dich selbst zu sehn;
Du würdest, Psyche, vor Behagen
Und Wonne, sollt' er dir erscheinen, gleich vergehn."

Auf die Gefahr, denkt Psyche, wollt' ichs wagen,
Und lächelt mädchenhaft ihr Bild im Wasser an.
Sie möchte gern noch dieß und jenes fragen,
Allein die Stimme schweigt. Auch sie verstummt' und sann
Der Wunderstimme nach und dieser neuen Liebe.

„Mich liebt ein Gott! So war es seine Macht

Was mich hieher in einem Wink gebracht?
Der schönste Gott? — Gewiß der Gott der Liebe!
Gewiß er selbst! Noch nie gefühlte Triebe
Und süße Schauer sagen mir,
Sein Hain sey dieß! Wer anders herrschte hier?
O, die ihr euch in diesen Myrten gattet,
Ihr Täubchen, leitet meinen Fuß
Zur Laube hin, die ihn umschattet,
O zeigt ihn mir, und Psychens erster Kuß
Sey euer Lohn!"

Dionens Vögel rühret
Der süße Lohn. Sie wird auf einem Blumenpfad
In lieblich irrenden Gebüschen fortgeführet,
Und nahet unvermerkt dem angenehmsten Bad.

Ach! welch ein Anblick! — Rosenhecken,
Mit Efeu unterwebt, verhüllen und entdecken
Zugleich das Lieblichste, was Augen jemahls sahn.
Darf sie der Götterscene nahn?
Sie darf. Ein Zefyr schwebt voran
Und zieht den Vorhang weg. O göttliches Vergnügen!
Auf Blumen, welche, leicht wie Geist
Und hell wie Luft, ein sanfter Quell befleußt,
Sieht sie die Huldgöttinnen liegen.
Wie schön gruppiert! Wie reitzend schwesterlich!
Zum Spiel beschäftigt, Blumenketten
Um lose kleine Amoretten
Zu winden, welche schmeichelnd sich
Um jeden runden Arm und weißen Nacken schmiegen,

Hier schlau versteckt aus schwarzen Locken lächeln,
Dort sich auf Lilienbusen wiegen,
Und ihre rege Gluth mit goldnen Schwingen fächeln.

Ein Mahler möcht' ich seyn, wie dieser Augenblick
Auf Psychen wirkte, auszudrücken!
Dieß süße Schaudern, dieß Entzücken
Gemahlt von Guido — welch ein Stück
Die Dresdner Gallerie zu schmücken!
Doch dazu wählt' ich mir den schönern Augenblick,
Da sie, entdeckt vom ganzen kleinen Schwarme
Der Götterchen, den Grazien in die Arme
Getragen wird, und (was ihr süßes Staunen mehrt)
Sich Schwesterchen, sich Psyche nennen hört,
An jeden holden Mund, an jede Brust gedrückt,
Der Zärtlichkeit, wovon ihr Herz erstickt,
Sich überlassen darf, und küssend und geküßt
Vernimmt, daß alles hier um ihrentwillen ist.

Indem sie unter so viel Freuden
Sich selbst vergißt, erhascht die kleine Schaar
Den Augenblick, der ihnen günstig war
Zur Grazie sie umzukleiden.
In einem Wink steht sie gewandlos da,
Beschämt den losen Blick der Götterchen zu weiden,
Zu denen sie des Streichs sich nicht versah.
Sie schmiegt, um ihnen zu entrinnen,
In Pasitheens Brust ihr glühendes Gesicht;
Die kleine Blöde wußte nicht,
Wie viel die Grazien selbst bey dieser Tracht gewinnen.

Ein

Ein lieblich Mittelding von Ideal
Und von Natur, auch zwischen Huldgöttinnen
Noch reitzend, steht sie da, der Wahl
Des schönsten Gottes werth, der, hoch aus Rosenlüften
Auf einen Zefyr hingebückt,
Im Geiste sie an seinen Busen drückt.

Und nun, da Amfitritens Grüften
Apollons goldner Wagen naht,
Entsteigen sie dem kühlen Bad.
Schon wallet von den weißen Hüften,
Wie Silberduft, Sokratisches Gewand 1)
Zum schönen Knöchel reitzend nieder,
Und Psychen flicht Aglajens eigne Hand
Die Rosen ein, die Amors kleine Brüder
Für sie gepflückt. In einem Myrtensahl
Folgt itzt dem Bad ein leichtes Göttermahl
Von Fröhlichkeit und süßem Scherz gewürzet,
Dem Mahl ein Lied, dem Lied ein Grazientanz;
Sie tanzen nymfenhaft geschürzet
Auf kurzem Gras, bey Lunens Silberglanz,
Indeß geschäft'ge Amoretten
Für Amors Braut ein sanftes Lager betten.

Den Grazien und den Amoretten
Schließt jetzt auf ihren Rosenbetten
Der weiche Schlaf die Augen zu:
Nur Psychen läßt die Freude keine Ruh'

1) Anspielung auf die bekleideten Grazien, welche Sokrates in seiner Jugend aus Marmor gebildet haben soll.

Sich an dem schönen Ort zu sehen.
Noch faßt sie nicht wie ihr geschehen;
Nur dieses einz'ge fühlet sie,
Der Ort, und was sie da gehöret und gesehen,
Sey nicht ein Spiel der Fantasie.
Was läßt nicht solch ein Anfang hoffen?
Geliebt vom schönsten Gott, und wo sie geht ein Schwarm
Von Zefyrn und von Amorinen
Und Charitinnen Arm in Arm,
Die neue Venus zu bedienen!
Wem würde nicht der Kopf von solchen Bildern warm!
Auch sieht sie schon den hellen Himmel offen,
Sieht jeden Gott verliebt in Amors Glück
Und Eifersucht in jeder Göttinn Blick,
Schwimmt um und um in Glanz und Wohlgerüchen,
In Harmonie und nahmenloser Lust,
Und wird zuletzt — an Amors Brust
Vom Schlummer unvermerkt beschlichen.

Vermuthlich denken Sie — „Ich? spricht die Priesterinn:
Sie selbst, wo denken Sie wohl hin,
Zu glauben, daß bey dieser Stelle
Sich was besondres denken läßt?"

Ich meinte nur, erwiedert Alkahest,
Die Ursach wäre ziemlich helle.
Von Amorn ließe sich, schon seinem Rufe nach,
Ein wenig Hinterlist vermuthen.
Dient ihm sein Pfeil statt aller Zauberruthen,

Wer dächte, daß es ihm an Willen nur gebrach?
Auch öffnet er sich Psychens Schlafgemach
Und schleicht hinzu und schaut. — Kann Venus schö-
ner liegen?
Wie sanft sie ruht! Wie schmeichelhaft
Die leichten Träume sich auf ihrem Busen wiegen!
Und was aus eifersücht'gem Taft
Sein irrend Auge niederziehet,
Ein Tithon hätte sich zum Jüngling dran vergafft!
Wie hätte Vater Zevs vor diesem Fuß geknieet,
Der halb versteckt nur desto mehr verführt!
Und Amor, der aus Liebe sie entführt,
Er sah noch mehr und — wurde nicht gerührt?
Nichts scheint vom Glaublichen sich weiter zu ent-
fernen,
Ich geb' es zu. Allein wir werden bald
Zwey Amorn unterscheiden lernen,
Halbbrüder zwar, allein an Herkunft und Gestalt
Und Neigung wahre Gegenfüßer.
Der eine findt den Mund unendlich süßer
Der reitzend küßt, als den der göttlich spricht,
Und ihn versucht die weiseste der Musen,
Vielleicht durch einen schönen Busen,
Doch sicherlich durch ihre Weisheit nicht.
Der andre sieht im schönsten aller Busen
Nichts als — der Unschuld Wiederschein;
Ihm sind nur Seelen schön, und fänd' er an Me-
dusen
Das Innere liebenswerth, sie würd' ihm Venus
seyn.
Der Rest ist's nicht warum er sich bekümmert;
Die Tugend, die durch Psychens offne Brust,

Wie durch Krystall, ihm in die Seele schimmert,
Läßt für gemeine Augenlust
Ihm keinen Sinn. — Sie lächeln einer Tugend
Die kaum mit Puppen noch gespielt?
Doch unser Amor sieht in Psychens grüner Jugend
Den Herbst bereits, den noch die Knosp' enthielt,
Und das Vergnügen selbst sein Knöspchen zu entfalten,
Ist ihm, der bloß Platonisch fühlt,
Mehr als genug sein Herz zu unterhalten.

Indessen, ob er gleich das liebe Kind bey Nacht
Nicht in der Ruhe stören wollte,
So war er doch nicht minder drauf bedacht,
Daß sie so schön erwachen sollte,
Wie noch kein Erdenkind erwacht.
Neun Musen, rings um Psychens Bette
Gelagert, wirbelten so reitzend in die Wette,
Daß Psyche, die davon erwacht,
Schon im Olymp zu seyn sich gänzlich überredet.

Sie sangen, wie der Krieg, der in der alten Nacht
Das ungestalte Heer der Atomen befehdet,
Auf Amors Wink der Ordnung Platz gemacht,
Wie neue Formen sich zu bilden angefangen,
Und, von der Liebe Geist geschwellt,
Voll sympathetischem Verlangen
Die Keime gleicher Art einander angehangen,
Bis durch den Ocean des Äthers Welt an Welt
Gleich Frühlingstagen aufgegangen. u. s. w.

Nadine.

Eine Erzählung in Priors Manier.

1762.

Nadine, komm' und misch' in deinen Kuß
Den Zauberton, der Filomelens gleichet,
Indeß die Nacht mit unbemerktem Fuß
Den jungen Tag in Florens Arm beschleichet.

„Ein Augenblick wird schon zu theu'r versäumt;
Sie fliehn, sie fliehn mit Flügeln an den Füßen
Die Stunden fliehn, die unter unsern Küssen
Ein Quincika 1) am Quell der Lust verträumt.

„Hat meinen letzten Hauch dein Mund einst aufgeküßt,
Was folget uns ins öde Reich der Schatten?
Ach! die Erinnerung was wir genossen hatten
Ist mehr vielleicht als dann uns übrig ist."

1) Aus Bokaz und La Fontäne bekannt.

So spricht Amynt, und drückt, indem er's spricht,
An ihren Schwanenhals sein glühendes Gesicht,
Und fühlt, vom Arm der Liebe sanft umwunden,
Den ganzen Werth der eilenden Sekunden.

Mit Augen wo die Traurigkeit
In süße Wollust schmilzt, verschämt, doch hinge-
rissen
Von eurer Macht, Natur und Zärtlichkeit,
Entwindt sie lässig nur sich seinen heißen Küssen.

Die schlaue Nacht zieht jungferlich bescheiden
Ein Wölkchen, wie vom dünnsten Silberflor,
Dem Seitenblick der spröden Luna vor;
Ein Rosenbusch wächst schnell um sie empor,
Und ungesehn umflattert sie ein Kor
Von Liebesgöttern und von Freuden.

Nur einer aus der kleinen Schaar
Ein junger Scherz, von dreisterem Geschlechte,
Den eine Grazie dem schönsten Faun gebar,
Setzt schalkhaft auf dem braunen Haar
An deiner Stirn, Nadine, sich zurechte.

Amynt wird ihn zuletzt gewahr,
Und will den losen Gaukler fangen;
Allein der Scherz, der leicht von Füßen war,
Entschlüpft, und flieht in eins der Grübchen ihrer
Wangen.

Auch hier verfolget ihn Amynt.
Nun, denkt er, soll mir's doch in ihren Lippen glücken!

Ja! wäre nicht sein Gegner schnell besinnt
Den kleinen Gott mit Küssen zu ersticken.

Er zappelt, wie ein junger Aal
Im feuchten Netz, und schlägt und sträubt sich mit
den Flügeln,
Bis zwischen sanft erhabnen Hügeln
Von warmem Schnee ein dämmernd Rosenthal
Sich ihm entdeckt. — Er glitscht an einer Leiter
Von Bändern unvermerkt herab.
Umsonst! der Mund, der keine Rast ihm gab,
Folgt ihm durch Berg und Thal, und treibt ihn im-
mer weiter.

Wohin, o Venus, soll er fliehn?
Wo kann er zu entrinnen hoffen?
Wie soll er sich der Schmach, erhascht zu seyn, ent-
ziehn?
Wo ist noch eine Zuflucht offen?

So wie ein Reh, vom frühen Horn erweckt,
Mit raschem Lauf, der kaum das Gras berühret,
Von Bergen flieht, dann steht, die Ohren reckt,
Dann schneller eilt, vom Nachhall fortgeschreckt,
Und sich zuletzt in einen Hain verlieret,
Wo krauser Büsche Nacht ihm seinen Feind versteckt:

So eilt der schlaue Scherz, ganz athemlos vor
Schrecken,
So leis' er kann in eine Freystatt sich,
Wo ihn ein Jäger sicherlich
Nicht suchen werde, zu verstecken.

Der Flüchtling glaubt, in Pafos tiefstem Hain,
Wo, unentdeckt sogar bey Sonnenschein,
Sich Amor oft an Spröden schon gerochen,
Glaubt in Cytherens Heiligthum,
In Dädals Labyrinth, ja im Elysium
Nicht sicherer zu seyn als wo er sich verkrochen.

Allein der Liebesgötter Schaar
Die, Bienen gleich, doch unsichtbar,
In Trauben an Nadinens Wangen,
An ihrem Rosenmund, an ihrem Busen hangen,
Bemerkten bald die reitzende Gefahr,
Und schrien laut — als es zu späte war:
Ach! Brüderchen, du bist gefangen!

Erdenglück.

An Chloe.

1766.

Hüpfend, wie das Blut in deinen Adern, scherzet,
Chloe, deine Seel' ihr Daseyn hin;
Keine Ahndung ferner Übel schwärzet
Deinen freyen unbewölkten Sinn;
Alles, däucht dir, ist wie deine Wangen
Rosenroth; gleich Liebesgöttern hangen
Tausend Hoffnungen, von brütender Begier
Sanft entfaltet, gaukelnd über dir.
Jeder Wunsch, der mit Vergnügen schmeichelt,
Scheint dir schuldlos: du erfuhrst noch nicht
Daß der Schmerz sich oft zu Wollust heuchelt,
Und die Hoffnung stets zu viel verspricht.

Ach! warum, o Chloe, sind's nur Träume,
Wenn die Fantasie, mit eitler Schöpfungskraft,
Goldne Welten um uns her erschafft?
Lauter Lust, wohin das Auge gafft,
Lauter Rosen, lauter Myrtenbäume;
Göttertisch von Grazien gedeckt,
Nektar aus Tokay in allen Flüssen,

Schlaf auf Schwanen, den zu stillen Küssen
Amor oft, die Sorge niemahls, weckt;
Lauter Feste, Tänze, frohe Spiele,
Lauter Unschuld, Eintracht, Zärtlichkeit,
Kurz, der Menschen ganze Lebenszeit
Ein Gewebe lieblicher Gefühle —
Welch ein Traum! —

Warum (so ruft, entzückt
Von Nanett' im kurzen Unterrocke,
Tristram aus, indem des Mädchens schwarze Locke
Sich im ungelernten Tanz entstrickt,
Und ihr lächelnd Aug' unwissend Liebe blickt)
„Ach! warum, du, dessen Wohlbehagen
Unsre Freuden schafft und unsre Plagen,
Kann nicht hier ein Mann sich in der Freude Schooß
Niederlegen, tanzen, singen, und sein Pater sagen,
Und gen Himmel mit Nanetten gehn?"

Eitler Wunsch! vielleicht verzeihlich im Entstehn,
Aber dem Gesetz der ernsten Weisheit — Sünde!
Ein Verhängniß, dessen dunkle Gründe
Wir vielleicht in bessern Welten sehn,
Findt für diese Welt ein reines Glück zu schön,
Mischt in jeden Tropfen Lust geschwinde
Zwey von Bitterkeit, gefällt sich, (wie es scheint)
Jede Hoffnung selbstgewählter Wonne,
Wenn zu unsern Wünschen alles sich vereint,
Plötzlich zu verwehn, erfindet jeden Morgen,
Der uns Lust verhieß, unvorgesehne Sorgen,
Gibt die Unschuld oft der Bosheit, dem Betrug
Preis, und lohnt die Treu' mit einem Aschenkrug.

Chloe, hoffe nicht, daß innerhalb dem Kreise,
Der den Erdball von dem Sternenfeld
Trennt, die W o n n' uns je ihr himmlisch Antlitz weise!
Ach! sie sinkt nicht bis zur Unterwelt!
Alle diese schönen Luftgesichte,
Deren Nahme deine junge Brust
Überwallend macht, sind bloße Schaugerichte,
Leichte Träum' unwesentlicher Lust!
F r e u n d s c h a f t, L i e b e! ach! euch lassen uns die
Götter
Nur von fern aus offnem Himmel sehn;
Diesseits her versetzt, sind eure Früchte — Blätter,
Die mit leerem Schmuck das Auge hintergehn!

Celia an Damon.

Nach dem Englischen.

Collection of Poems Vol. III. p. 140.

Nein, Damon, länger soll mein Mund
Dich nicht um deinen Sieg betrügen!
Aufrichtig als ich widerstund
Sollt' ich unedel unterliegen?

Du triumfierst! Was hälf' es mir
Wenn ich's noch länger mir verhehle?
Ach! diese Spiegel meiner Seele
Verrathen mein Geheimniß dir!

Ja, Damon, ja, du triumfierest,
Mein Herz ergibt sich, es ist dein:
Doch laß, o laß genug dir seyn,
Daß du es unumschränkt regierest.

Nimm zum Beweise diesen Kuß,
Den ersten den ein Mann von mir davon getragen;
Nur fordre nicht — ich wär' es zu versagen
Vielleicht zu schwach — was ich versagen muß.

Laß, theurer Jüngling, nicht vergebens
Der Tugend letzten Seufzer seyn!
Das Glück, die Ruhe meines Lebens
Steht nun bey dir; bey dir allein.

Zwar hab' ich gegen dich Entschließungen genommen,
Und Engel hörten meinen Schwur;
Doch, bester Damon, laß' es nur,
O laß es nicht — zur Probe kommen!

Sey Du vielmehr der Genius
Der Unschuld, die in deinen Schutz sich giebet,
Und die nur darum zittern muß
Weil sie dich über alles liebet!

Wien,
gedruckt bey Anton Strauß.

Bayerische StaatsBibliothek
Münchener DigitalisierungsZentrum Digitale Bibliothek

Wieland, Christoph Martin,

C. M. Wielands sämmtliche Werke

Bd.: 9

Wien 1811

Passau, Staatliche Bibliothek -- S nv/La (b) 415-9/10
urn:nbn:de:bvb:12-bsb11342155-6
VD18 15444090-001